



**รายงานเศรษฐกิจและการเงิน 2550**  
**ภาคตะวันออกเฉียงเหนือ**

[www.bot.or.th](http://www.bot.or.th)

บริการข้อมูลอัตโนมัติ 24 ชั่วโมง โทร. 0-2283-6789

## สารบัญ

### ภาคสรุป

ภาวะเศรษฐกิจและการเงิน ภาคตะวันออกเฉียงเหนือ ปี 2550	3
--	---

### ภาวะเศรษฐกิจและการเงิน ภาคตะวันออกเฉียงเหนือ ปี 2550

ภาคการเกษตร	9
ภาคอุตสาหกรรม	14
ภาคบริการ	16
ภาคการท่องเที่ยวและโรงแรม	16
ภาคอสังหาริมทรัพย์	17
การอุปโภคบริโภคภาคเอกชน	19
การลงทุนภาคเอกชน	19
ภาวะแรงงาน	25
ระดับราคา	28
ภาคต่างประเทศ	30
การค้าชายแดนไทย - ลาว	30
การค้าชายแดนไทย - กัมพูชา	35
การคลัง	41
การเงิน	43
ธนาคารพาณิชย์	43
สถาบันการเงินเฉพาะกิจ	49

### สรุปนโยบายและมาตรการทางการเงินที่สำคัญ ปี 2550

มาตรการด้านอัตราดอกเบี้ย	55
มาตรการด้านตลาดการเงิน	56
มาตรการด้านระบบการชำระเงิน	60
มาตรการด้านการกำกับและพัฒนาสถาบันการเงิน	63
การให้ความอนุเคราะห์ทางการเงินแก่ภาคเศรษฐกิจที่สำคัญ	64

### บทความ

ทิศทางเศรษฐกิจ ปี 2550 การปรับตัวของผู้ประกอบการภายใต้สภาพแวดล้อมที่เปลี่ยนแปลง	67
---	----

### ตารางสถิติ

ภาคสรุป

## ภาวะเศรษฐกิจและการเงิน ภาคตะวันออกเฉียงเหนือปี 2550

ภาพรวมเศรษฐกิจภาคตะวันออกเฉียงเหนือ ปี 2550 ขยายตัวในอัตราที่ชะลอลงจากปี 2549 เล็กน้อย โดยคาดว่าจะเพิ่มขึ้นร้อยละ 4.0 เนื่องจากการชะลอลงของการอุปโภคบริโภค และการลงทุนภาคเอกชนเป็นสำคัญ ภาคการเกษตรคาดว่าจะขยายตัวร้อยละ 5.0 สำหรับนอกภาคการเกษตรขยายตัวในอัตราที่ชะลอลงจากปีก่อน คาดว่าเพิ่มขึ้นร้อยละ 3.9 โดยภาคอุตสาหกรรมและอสังหาริมทรัพย์ขยายตัวในอัตราที่ชะลอลงจากปีก่อน ขณะที่ภาคการท่องเที่ยวและโรงแรมกับภาคเหมืองแร่และย่อยหินขยายตัวเพิ่มขึ้นจากปีก่อน

การลงทุนภาคเอกชนโดยรวมชะลอลงจากปี 2549 เนื่องจากสถานการณ์เศรษฐกิจและการเมืองที่ยังไม่ชัดเจน แม้มีการลงทุนขนาดใหญ่ที่ได้รับการส่งเสริมการลงทุนในบางพื้นที่เช่นเดียวกับการใช้จ่ายภาคเอกชน ซึ่งชะลอลงอย่างต่อเนื่อง มูลค่าการค้าชายแดนไทย - ลาวเพิ่มขึ้นจากปีก่อนร้อยละ 24.5 และมูลค่าการค้าชายแดนไทย - กัมพูชาเพิ่มขึ้นจากปีก่อนร้อยละ 3.5 อัตราเงินเฟ้อทั่วไปเพิ่มขึ้นร้อยละ 2.9 และอัตราเงินเฟ้อพื้นฐานอยู่ที่ร้อยละ 1.2

**ภาคการเกษตร** ผลผลิตพืชผลสำคัญในฤดูการผลิตปี 2550/2551 เพิ่มขึ้น โดยผลผลิตข้าว มันสำปะหลัง อ้อยโรงงาน และยางพาราเพิ่มขึ้น ส่วนผลผลิตข้าวโพดเลี้ยงสัตว์ลดลง เนื่องจากเกษตรกรหันไปปลูกมันสำปะหลัง อ้อยโรงงาน และยางพารา ซึ่งราคาดีกว่า

ราคาพืชผลเกษตรส่วนใหญ่อยู่ในเกณฑ์ดี ทั้งข้าวเปลือก ข้าวโพดเลี้ยงสัตว์ อ้อยโรงงาน และยางพารา ตามความต้องการทั้งภายในและภายนอกประเทศที่เพิ่มขึ้น ในขณะที่ราคาอ้อยโรงงานลดลงตามราคาน้ำตาลในตลาดโลก และค่าเงินบาทที่แข็งค่าขึ้นจากปีก่อน

**ภาคอุตสาหกรรม** การผลิตภาคอุตสาหกรรมขยายตัวในอัตราที่ชะลอลง อุตสาหกรรมที่มีการผลิตเพิ่มขึ้น ได้แก่ อุตสาหกรรมน้ำตาล เนื่องจากวัตถุดิบ คือ อ้อยโรงงานเพิ่มขึ้น ส่วนอุตสาหกรรมอื่น ๆ ยังขยายตัวตามความต้องการของตลาดต่างประเทศเป็นสำคัญ ได้แก่ อุตสาหกรรมเครื่องดื่มที่มีแอลกอฮอล์ อุตสาหกรรมผลิตชิ้นส่วนอุปกรณ์ไฟฟ้าและอิเล็กทรอนิกส์ สำหรับอุตสาหกรรมที่ผลิตลดลงคือ อุตสาหกรรมน้ำอัดลม และอุตสาหกรรมแป้งมันสำปะหลัง

**ภาคบริการ** ด้านการท่องเที่ยวและโรงแรมในปี 2550 ขยายตัวในเกณฑ์ดีมาก จากการเปิดสะพานข้ามแม่น้ำโขงแห่งที่ 2 ที่จังหวัดมุกดาหาร และกิจกรรมส่งเสริมการท่องเที่ยวอย่างต่อเนื่อง สำหรับภาคอสังหาริมทรัพย์ชะลอลงตามภาคเศรษฐกิจที่ชะลอลง การซื้อขายที่ดินปรับตัวดีขึ้นในช่วงครึ่งหลังของปี เนื่องจากการปรับลดอัตราดอกเบี้ย และนโยบายเพิ่มค่าลดหย่อนภาษีดอกเบี้ยสินเชื่อเพื่อที่อยู่อาศัย

**การอุปโภคบริโภคภาคเอกชน** ชะลอลงจากปี 2549 เนื่องจากภาวะเศรษฐกิจที่ชะลอลงอย่างต่อเนื่อง ประชาชนชะลอ

การใช้จ่าย โดยเครื่องชี้ที่สำคัญคือปริมาณการใช้ไฟฟ้าเพื่อที่อยู่อาศัย และการจัดเก็บภาษีมูลค่าเพิ่มเพิ่มขึ้นในอัตราที่ชะลอตัว ขณะที่การจดทะเบียนรถยนต์บรรทุกส่วนบุคคล และการจดทะเบียนรถจักรยานยนต์ ลดลงจากปีก่อน อย่างไรก็ตาม การจดทะเบียนรถยนต์นั่งส่วนบุคคลเพิ่มขึ้นเนื่องจากการเร่งจัดกิจกรรมส่งเสริมการขายของตัวแทนจำหน่าย โดยเฉพาะช่วงปลายปี

**การลงทุนภาคเอกชน** ชะลอตัว เนื่องจากสถานการณ์ทางเศรษฐกิจและการเมืองที่ยังไม่ชัดเจน โดยเฉพาะการลงทุนในภาคการค้า ประเภทของธุรกิจที่ลดลง ได้แก่ ธุรกิจขายส่ง - ขายปลีก และธุรกิจรับเหมาก่อสร้าง ส่วนการลงทุนในภาคอุตสาหกรรม นักลงทุนให้ความสนใจที่จะลงทุนในโครงการขนาดใหญ่ อาทิ โครงการผลิตพลังงานทดแทน (เอทานอล และไฟฟ้า) และโครงการผลิตชิ้นส่วนอิเล็กทรอนิกส์ สำหรับพื้นที่รับอนุญาตก่อสร้างลดลงจากปีก่อน

**ภาวะแรงงาน** ในปี 2550 ภาคตะวันออกเฉียงเหนือมีอัตราการว่างงานเฉลี่ยร้อยละ 1.4 ลดลงจากปีก่อนที่มีอัตราการว่างงานเฉลี่ยร้อยละ 1.7 และจากข้อมูลการจัดหางานในภาค พบว่า ตำแหน่งงานว่างลดลง แต่การบรรจุเข้าทำงานและจำนวนผู้สมัครงานเพิ่มขึ้น โดยตำแหน่งงานว่าง 51,536 อัตรา ลดลงจากปีก่อนร้อยละ 27.6 มีผู้สมัครงาน 79,153 คน เพิ่มขึ้นจากปีก่อนร้อยละ 18.1 ผู้ที่ได้รับการบรรจุเข้าทำงานจำนวน 26,236 คน เพิ่มขึ้นจากปีก่อนร้อยละ 18.9

คนไทยในภาคตะวันออกเฉียงเหนือ เดินทางไปทำงานต่างประเทศ 101,422 คน เพิ่มขึ้นจากปีก่อนร้อยละ 0.7 ส่วนใหญ่

เดินทางไปทำงานในประเทศไต้หวัน สิงคโปร์ อิสราเอล และเกาหลีใต้

**ระดับราคา** อัตราเงินเฟ้อทั่วไปในภาคตะวันออกเฉียงเหนือวัดจากดัชนีราคาผู้บริโภคทั่วไปเพิ่มขึ้นร้อยละ 2.9 โดยราคาสินค้าในหมวดอาหารและเครื่องดื่มเพิ่มขึ้นร้อยละ 5.9 โดยเฉพาะผักสด ผลไม้ และข้าวสารเหนียว รวมถึงราคาสินค้าในหมวดอื่น ๆ ที่ไม่ใช่อาหารและเครื่องดื่มเพิ่มขึ้นร้อยละ 1.1 โดยเฉพาะสินค้าในหมวดการบันเทิง การอ่าน และการศึกษา ค่าโดยสารสาธารณะ และน้ำมันเชื้อเพลิง สำหรับอัตราเงินเฟ้อพื้นฐานอยู่ที่ร้อยละ 1.2

**ภาคต่างประเทศ** การค้าชายแดน ไทย - ลาว ขยายตัวในเกณฑ์ดี จากการขยายตัวทางเศรษฐกิจของ สปป. ลาว เป็นผลให้ความต้องการสินค้าไทยเพิ่มขึ้น การค้าชายแดนไทย - ลาว ในปี 2550 มีมูลค่า 60,715.5 ล้านบาท เพิ่มขึ้นร้อยละ 24.5 เนื่องจากทางลาวมีการนำเข้าสินค้าอุปโภคบริโภคและสินค้าทุนเพิ่มขึ้นต่อเนื่อง ตามนโยบายส่งเสริมการค้าระหว่างกัน ประกอบกับทางลาวมีการสร้างสาธารณูปโภคขั้นพื้นฐานจำนวนมาก อีกทั้งทางลาวมีการเปิดเหมืองทองแดงใหม่ ทำให้ไทยมีการนำเข้าสินแร่ทองแดงเพิ่มขึ้นมาก

ด้านการค้าไทย - กัมพูชา ในปี 2550 มีมูลค่า 37,301.2 ล้านบาท เพิ่มขึ้นร้อยละ 3.5 ชะลอตัวลงจากปี 2549 โดยการส่งออกเครื่องจักรกลการเกษตรเพิ่มขึ้น ส่วนการส่งออกสิ่งทอ อาหารสัตว์ น้ำมันปิโตรเลียม วัสดุก่อสร้าง โดยเฉพาะปูนซีเมนต์ลดลงจากปี 2549 สำหรับการนำเข้าขยายตัวเพิ่มขึ้น โดยเฉพาะข้าวโพดเลี้ยงสัตว์และเมล็ดถั่วเหลือง

**การคลัง** การจัดเก็บภาษีอากรในภาคตะวันออกเฉียงเหนือเพิ่มขึ้นในอัตราที่ชะลอตัวลงจากปี 2549 โดยจัดเก็บได้ 34,958.6 ล้านบาท เพิ่มขึ้นร้อยละ 9.6 ตามภาวะเศรษฐกิจที่ชะลอตัวลง และการจัดเก็บภาษีสรรพสามิตที่ชะลอตัวลงจากการผลิตเบียร์และเครื่องดื่ม ส่วนอากรขาเข้าเพิ่มขึ้นจากการนำเข้าทองแดงผ่านด่านศุลกากรมุกดาหารเป็นสำคัญ

**การเงิน** ณ ธันวาคม 2550 สาขาธนาคารพาณิชย์ในภาคตะวันออกเฉียงเหนือมีจำนวน 603 แห่ง เพิ่มขึ้นจากปี 2549 จำนวน 43 แห่ง ส่วนใหญ่จะเปิดเป็นสาขาย่อยเงินฝากธนาคารพาณิชย์ในภาคเพิ่มขึ้นส่วนใหญ่เป็นการเพิ่มขึ้นของเงินฝากออมทรัพย์ ณ สิ้นเดือนธันวาคม 2550 เงินฝากคงค้างของธนาคารพาณิชย์ในภาค 337,555 ล้านบาท เพิ่มขึ้นจากปีก่อนร้อยละ 4.4 ทางด้านสินเชื่อ 352,908 ล้านบาท เพิ่มขึ้นจากปีก่อนร้อยละ 12.0 ส่วนใหญ่เป็นการเพิ่มขึ้นของสินเชื่อเพื่อการค้าส่งและค้าปลีก สินเชื่อเพื่อการผลิต สินเชื่อเพื่อการอุปโภคบริโภค ส่วนสินเชื่อที่ลดลงได้แก่สินเชื่อด้านตัวกลางทางการเงิน ด้านโรงแรมและภัตตาคาร

แนวโน้มเศรษฐกิจภาคตะวันออกเฉียงเหนือ ปี 2551 คาดว่าจะขยายตัวประมาณร้อยละ 4.0 - 4.5 โดยโครงการลงทุนของภาครัฐจะเป็นตัวนำในการกระตุ้นเศรษฐกิจให้ภาคเอกชนเริ่มขยายการลงทุน และกระตุ้นการอุปโภคบริโภคภาคเอกชน คาดว่าเศรษฐกิจของภาคจะปรับตัวดีขึ้นในไตรมาสที่ 2 ของปี 2551 โดยมีปัจจัยสนับสนุนที่สำคัญคือ

1) ความชัดเจนของสถานการณ์ทางการเมืองที่จะมีคณะรัฐบาลใหม่เข้ามาบริหารประเทศ

2) ราคาพืชผลเกษตรสำคัญคือข้าวและมันสำปะหลังที่มีแนวโน้มสูงขึ้นตามความต้องการจากต่างประเทศที่จะทำให้รายได้ภาคเกษตรของภาคเพิ่มสูงขึ้น

อย่างไรก็ตาม ยังมีปัจจัยที่อาจส่งผลกระทบต่อการขยายตัวของภาคตะวันออกเฉียงเหนือในปี 2551 และเป็นที่น่าจับตามอง คือ 1) แนวทางและนโยบายเศรษฐกิจของรัฐบาลใหม่ 2) ราคาน้ำมันที่ยังอยู่ในระดับสูงต่อไป 3) ทิศทางของค่าเงินบาท และ 4) ความต้องการอ้อยและมันสำปะหลังที่เร่งตัวขึ้นจากการนำไปเป็นวัตถุดิบในการผลิตน้ำตาล ผลิตภัณฑ์มันสำปะหลัง และเอทานอล

ภาวะเศรษฐกิจและการเงิน  
ภาคตะวันออกเฉียงเหนือ ปี 2550

## ภาวะเศรษฐกิจและการเงิน ภาคตะวันออกเฉียงเหนือ ปี 2550

### ภาคการเกษตร

#### กสิกรรม

ผลผลิตสาขาการเกษตรโดยรวม ฤดูกาลเพาะปลูกปี 2550/51 เพิ่มขึ้นจากปีก่อน ผลผลิตข้าวนาปี มันสำปะหลัง อ้อยโรงงาน และยางพาราเพิ่มขึ้น โดยเป็นการเพิ่มขึ้นทั้งพื้นที่เพาะปลูกและผลผลิตต่อไร่ เนื่องจากสภาพอากาศที่เอื้ออำนวย และไม่มีภัยธรรมชาติรุนแรง ยกเว้นบางพื้นที่ประสบปัญหาฝนทิ้งช่วงในช่วงเดือนมิถุนายน - กรกฎาคม 2550 แต่ก็ได้รับฝนจากอิทธิพลของพายุเลกิมาในช่วงเดือนตุลาคม 2550 ช่วยให้การเพาะปลูกดีขึ้น ในขณะที่ผลผลิตข้าวโพดเลี้ยงสัตว์ลดลง เพราะเกษตรกรหันไปปลูกมันสำปะหลัง อ้อยโรงงาน และยางพารา ซึ่งมีราคาดีกว่า

ราคาข้าวเปลือก มันสำปะหลัง ข้าวโพดเลี้ยงสัตว์ และยางพาราเพิ่มสูงขึ้นตามความต้องการทั้งภายในและต่างประเทศที่เพิ่มขึ้น ในขณะที่ราคาอ้อยโรงงานลดลงตามราคาน้ำตาลตลาดโลก และค่าเงินบาทที่แข็งค่าขึ้นจากปีก่อน

#### ตารางที่ 1 ผลผลิตพืชผลสำคัญ

ภาคตะวันออกเฉียงเหนือ

ฤดูกาลผลิตปี 2550/51

(หน่วย : ล้านตัน)

	2549/50	2550/51
ข้าว	10.3	10.4
มันสำปะหลัง	13.6	15.2
อ้อย	22.5	25.2
ข้าวโพดเลี้ยงสัตว์	0.68	0.675
ยางพารา	0.12	0.15

ที่มา : สำนักงานเศรษฐกิจการเกษตร

#### ข้าวนาปี

ในฤดูกาลเพาะปลูกปี 2550/51 ภาคตะวันออกเฉียงเหนือมีพื้นที่ปลูกข้าวนาปี 32,719,910 ไร่ เพิ่มขึ้นจากปีก่อนร้อยละ 0.03 คาดว่าจะได้ผลผลิต 10,404,563 ตัน เพิ่มขึ้นจากปีก่อนร้อยละ 1.1 ผลผลิตเฉลี่ย 318 กิโลกรัมต่อไร่ เพิ่มขึ้นจากปีก่อนร้อยละ 1.0 เนื่องจากสภาพอากาศที่เอื้ออำนวย และไม่มีภัยธรรมชาติรุนแรง ยกเว้นบางพื้นที่ประสบปัญหาฝนทิ้งช่วงในช่วงเดือนมิถุนายน - กรกฎาคม 2550 และน้ำท่วมในพื้นที่ลุ่มบางแห่งซึ่งเป็นผลกระทบจากพายุเลกิมา แต่ผลผลิตโดยรวมมีคุณภาพอยู่ในเกณฑ์ดี

สำหรับโครงการรับจำนำข้าวเปลือกนาปี ปีการเพาะปลูก 2550/51 ซึ่งเริ่มโครงการวันที่ 1 พฤศจิกายน 2550 - 29 กุมภาพันธ์ 2551 ราคารับจำนำข้าวเปลือกหอมมะลิ ตันละ 9,000 - 9,300 บาท มีเกษตรกรจำนำข้าวเปลือกทั้งสิ้น 134,251 ตัน เป็นข้าวเปลือกเจ้า 6,287 ตัน ข้าวเปลือกหอมมะลิ 103,900 ตัน ข้าวเปลือกหอมจังหวัด 19 ตัน และข้าวเปลือกเหนียว 24,045 ตัน

ในปีนี้มีโรงสีและเกษตรกรเข้าร่วมโครงการน้อย เนื่องจากราคาที่รับจำนำต่ำกว่าราคาตลาด เกษตรกรส่วนใหญ่จำหน่ายข้าวเปลือกในช่องทางตลาดปกติ ในปี 2550 ความต้องการข้าวของตลาดภายในและต่างประเทศเพิ่มขึ้นจากปีก่อน เพราะประเทศผู้ส่งออกสำคัญ เช่น ประเทศอินเดีย และเวียดนาม ประสบปัญหาภัยธรรมชาติ ทำให้ผลผลิตลดลง และมีการจำกัดการส่งออก ทำให้หลายประเทศหันมาสั่งซื้อข้าวจากประเทศไทย กอปรกับในช่วงต้นปีประเทศจีนมีความต้องการข้าวเหนียวในการทำขนมและ

อุตสาหกรรมแอลกอฮอล์ต่อเนื่องจากปีก่อน ทำให้ราคาข้าวเปลือกเหนียวเฉลี่ยทั้งปีสูงขึ้นจากปีก่อน

ราคาขายส่งข้าวเปลือกเหนียว 10% (เมล็ดยาว) เฉลี่ยเกวียนละ 10,697 บาท เทียบกับราคาเฉลี่ยในปีก่อนเกวียนละ 8,199 บาท สูงขึ้นร้อยละ 30.5 ราคาขายส่งข้าวเปลือกหอมมะลิเฉลี่ยเกวียนละ 8,934 บาท เทียบกับราคาเฉลี่ยในปีก่อนเกวียนละ 8,427 บาท สูงขึ้นร้อยละ 6.0

### มันสำปะหลัง

ในฤดูกาลเพาะปลูกปี 2550/51 ภาคตะวันออกเฉียงเหนือมีพื้นที่เก็บเกี่ยวมันสำปะหลัง 4,095,026 ไร่ เพิ่มขึ้นจากปีก่อนร้อยละ 1.3 คาดว่าจะได้ผลผลิต 15,155,031 ตัน เพิ่มขึ้นจากปีก่อนร้อยละ 4.0 ผลผลิตเฉลี่ย 3,701 กิโลกรัมต่อไร่ เพิ่มขึ้นจากปีก่อนร้อยละ 2.6 เนื่องจากราคาที่เกษตรกรขายได้ อยู่ในเกณฑ์ดีอย่างต่อเนื่อง จูงใจให้เกษตรกรหันมาปลูกมันสำปะหลังและเอาใจใส่ดูแลรักษาไร่มันสำปะหลังมากขึ้น ประกอบกับเกษตรกรใช้ท่อนพันธุ์ดี ทำให้ผลผลิตต่อไร่เพิ่มสูงขึ้น

ผลผลิตมันสำปะหลังออกสู่ตลาดมากกว่าปีก่อน ในขณะที่ความต้องการใช้มันสำปะหลังในอุตสาหกรรมอาหารสัตว์ทดแทนข้าวโพดเลี้ยงสัตว์เพิ่มขึ้น เนื่องจากราคาข้าวโพดเลี้ยงสัตว์ในตลาดโลกสูงขึ้นจากการที่ประเทศสหรัฐอเมริกานำเข้าข้าวโพดเลี้ยงสัตว์ไปผลิตเอทานอลเพื่อเป็นพลังงานทดแทน รวมทั้งราคาของธัญพืชโลกอยู่ในเกณฑ์สูง ทำให้ประเทศในแถบยุโรปหันมาสั่งซื้อมันอัดเม็ดจากไทยเป็นจำนวนมากตั้งแต่ต้นปี 2550 และความต้องการใช้แปรรูป

เพื่อใช้ในอุตสาหกรรมผลิตกระดาษเพิ่มขึ้น ตามการขยายตัวของเศรษฐกิจประเทศจีน ส่งผลให้ราคาผลิตภัณฑ์มันสำปะหลังปรับตัวสูงขึ้น

ราคาขายส่งหัวมันสำปะหลังเฉลี่ย กิโลกรัมละ 1.50 บาท เทียบกับราคาเฉลี่ยในปีก่อนกิโลกรัมละ 1.17 บาท สูงขึ้นร้อยละ 28.2 ราคาขายส่งมันเส้นเฉลี่ยกิโลกรัมละ 3.68 บาท เทียบกับราคาเฉลี่ยในปีก่อนกิโลกรัมละ 3.17 บาท สูงขึ้นร้อยละ 16.1

### ข้าวโพดเลี้ยงสัตว์

ในฤดูกาลเพาะปลูกปี 2550/51 ภาคตะวันออกเฉียงเหนือมีพื้นที่ปลูกข้าวโพดเลี้ยงสัตว์ (รวม 2 รุ่น) 1,282,454 ไร่ ลดลงจากปีก่อนร้อยละ 0.5 คาดว่าจะได้ผลผลิต 675,641 ตัน ลดลงจากปีก่อนร้อยละ 1.1 ผลผลิตเฉลี่ย 527 กิโลกรัมต่อไร่ ลดลงจากปีก่อนร้อยละ 0.6 เนื่องจากต้นทุนในการเพาะปลูกข้าวโพดเลี้ยงสัตว์ปรับตัวสูงขึ้น และถึงแม้ว่าราคาข้าวโพดเลี้ยงสัตว์จะอยู่ในเกณฑ์ดี แต่เกษตรกรก็หันไปปลูกมันสำปะหลังและอ้อยโรงงานซึ่งทนแล้งและให้ผลตอบแทนโดยเปรียบเทียบที่ดีกว่าแทน

การที่ผลผลิตออกสู่ตลาดน้อยกว่าปีก่อน ขณะที่ความต้องการของโรงงานอาหารสัตว์มีอย่างต่อเนื่องและราคาตลาดโลกเพิ่มสูงขึ้น เนื่องจากประเทศสหรัฐอเมริกามีความต้องการข้าวโพดเลี้ยงสัตว์เพื่อผลิตเอทานอล ส่งผลให้ราคาข้าวโพดเลี้ยงสัตว์ปรับตัวสูงขึ้น โดยราคาขายส่งข้าวโพดเลี้ยงสัตว์เฉลี่ยกิโลกรัมละ 7.12 บาท เทียบกับราคาเฉลี่ยในปีก่อนกิโลกรัมละ 5.46 บาท สูงขึ้นร้อยละ 30.4

### อ้อยโรงงาน

ในฤดูกาลเพาะปลูกปี 2550/51 ภาคตะวันออกเฉียงเหนือมีพื้นที่ปลูกอ้อย 2,449,256 ไร่ เพิ่มขึ้นจากปีก่อนร้อยละ 2.3 คาดว่าจะได้ผลผลิต 25,170,691 ตัน เพิ่มขึ้นจากปีก่อนร้อยละ 6.9 (อ้อยส่งโรงงาน 24,054,049 ตัน อ้อยใช้ทำพันธุ์ 1,116,642 ตัน) ผลผลิตเฉลี่ย 10,277 กิโลกรัมต่อไร่ เพิ่มขึ้นจากปีก่อนร้อยละ 4.5 เนื่องจากเกษตรกรขยายพื้นที่ปลูกเพิ่มขึ้นจากราคาและผลตอบแทนในปีที่ผ่านมาเป็นที่น่าพอใจกว่าปีอื่น รวมทั้งภาครัฐและภาคเอกชนให้การส่งเสริมท่อนพันธุ์ดี เงินทุน และการจัดหาแหล่งน้ำให้ในบางพื้นที่ อย่างไรก็ตาม ภาวะฝนทิ้งช่วงในเดือนมิถุนายน - กรกฎาคม 2550 ทำให้การแตกกอและการเจริญเติบโตลดลง เกิดโรคใบขาวระบาดในบางพื้นที่ของจังหวัดอุดรธานี ขอนแก่น และมหาสารคาม ผลผลิตต่อไร่ในภาคตะวันออกเฉียงเหนือจึงเพิ่มขึ้นไม่มากนัก

ราคาอ้อยขั้นสุดท้ายตามประกาศสำนักงานคณะกรรมการอ้อยและน้ำตาลทราย ฤดูกาลผลิต ปี 2549/2550 ของภาคตะวันออกเฉียงเหนืออยู่ที่ 687.07 บาทต่อตัน อ้อย ณ ระดับความหวานที่ 10 ซี.ซี.เอส. ต่ำกว่าปีก่อนที่กำหนดไว้ตันละ 845.31 บาท หรือลดลงร้อยละ 18.7 เนื่องจากราคาน้ำตาลในตลาดโลกต่ำกว่าปีก่อน และค่าเงินบาทซึ่งแข็งค่าขึ้นกว่าปีก่อน สำหรับราคาอ้อยขั้นต้นฤดูกาลเพาะปลูกปี 2550/51 ได้กำหนดราคา ณ ระดับความหวาน 10 ซี.ซี.เอส. ตันละ 600 บาท และเงินช่วยเหลือเกษตรกร 100 บาท รวมเป็นจำนวนเงินที่เกษตรกรได้รับจากการจำหน่ายอ้อยตันละ 700 บาท

### ยางพารา

ในฤดูกาลเพาะปลูกปี 2550/51 ภาคตะวันออกเฉียงเหนือมีพื้นที่กรีตได้ของยางพารา 551,543 ไร่ เพิ่มขึ้นจากปีก่อนร้อยละ 9.5 คาดว่าจะได้ผลผลิต 146,554 ตัน เพิ่มขึ้นจากปีก่อนร้อยละ 11.3 ผลผลิตเฉลี่ย 266 กิโลกรัมต่อไร่ เพิ่มขึ้นจากปีก่อนร้อยละ 1.9 โดยพื้นที่ปลูกที่สำคัญของภาคอยู่ในจังหวัดหนองคาย บุรีรัมย์ อุดรธานี ศรีสะเกษ และเลย และยังมีการขยายพื้นที่เพาะปลูกยางพาราอย่างต่อเนื่องในอีกหลายจังหวัด

ราคารับซื้อยางพาราแผ่นดิบชั้น 3 ปี 2550 เฉลี่ยกิโลกรัมละ 68.19 บาท เทียบกับราคาเฉลี่ยในปีก่อนกิโลกรัมละ 67.94 บาท สูงขึ้นร้อยละ 0.4

### ปศุสัตว์

ผลผลิตสาขาปศุสัตว์ในภาคตะวันออกเฉียงเหนือในปี 2550 ขยายตัวทั้งการเลี้ยงโคเนื้อ และไก่เนื้อ เนื่องจากการส่งเสริมของภาครัฐ ในขณะที่การเลี้ยงสุกรลดลงเนื่องจากผู้ประกอบการประสบปัญหาขาดทุน เพราะต้นทุนจากอาหารสัตว์ที่สูงขึ้นและราคาขายลดลงต่อเนื่องจากปี 2549

ตารางที่ 2 การผลิตปศุสัตว์สำคัญ  
ในภาคตะวันออกเฉียงเหนือ ปี 2550

(หน่วย : ตัน)

	2549	2550
โคเนื้อ	471,673	491,833
สุกร	2,709,693	2,577,905
ไก่เนื้อ	108,575,719	115,745,449

ที่มา : สำนักงานเศรษฐกิจการเกษตร

## การผลิตยางพาราในภาคอีสาน



ในปี พ.ศ. 2550 ภาคอีสานมีพื้นที่ปลูกยางพาราประมาณ 2.1 ล้านไร่ มีพื้นที่คาดว่าจะกรีดยางได้ประมาณ 5 แสนไร่ เพิ่มขึ้นจากปี พ.ศ. 2549 ประมาณ 39.2% ได้ผลผลิตประมาณ 1.4 แสนตัน ผลผลิตเฉลี่ย 260 กิโลกรัมต่อไร่ เทียบกับผลผลิตทั้งประเทศที่ผลิตได้ประมาณ 3.0 ล้านตัน คิดเป็นประมาณ 4.5% ของทั้งประเทศ<sup>1/</sup>

จังหวัดที่มีการปลูกยางพารามากในภาคอีสาน ได้แก่ หนองคาย บุรีรัมย์ อุดรธานี ศรีสะเกษ เลย นครพนม และอุบลราชธานี ตามลำดับ จังหวัดที่ปลูกยางพาราน้อยที่สุด ได้แก่ จังหวัดมหาสารคาม พื้นที่ปลูกขยายตัวค่อนข้างมากในช่วง ปี พ.ศ. 2547 - 2550 โดยในปี พ.ศ. 2547 เพิ่มขึ้น 24.6% ปี พ.ศ. 2548 เพิ่มขึ้น 36.5% ปี พ.ศ. 2549 เพิ่มขึ้น 53.3% และในปี พ.ศ. 2550 เพิ่มขึ้น 16.0% ในปี พ.ศ. 2550 ผลผลิตยางพาราในภาคอีสานเมื่อเทียบกับภาคอื่น ๆ ของประเทศจัดว่าขยายตัวสูงมาก กล่าวคือ เพิ่มขึ้น 16.0% เทียบกับภาคเหนือที่ลดลง 13.0% ภาคกลางเพิ่มขึ้น 8.5% ภาคใต้ลดลง 3.6%

พื้นที่ปลูกยางพาราในภาคอีสานมีโอกาสขยายได้อีกมาก จากข้อมูลของศูนย์วิจัยยางจังหวัดหนองคาย พื้นที่ที่มีศักยภาพในการปลูกยางระดับ L2 (ได้ผลผลิตเฉลี่ย 250 - 400 กิโลกรัมต่อไร่) มีอีกประมาณ 19.3 ล้านไร่ และระดับ L3 (ได้ผลผลิตเฉลี่ย 200 - 250 กิโลกรัมต่อไร่) อีกประมาณ 5.8 ล้านไร่

สำหรับโรงงานแปรรูปยางพาราในภาคอีสาน ปี 2550 มีโรงงานผลิตยางแผ่นรมควัน 3 แห่ง คือ บริษัท ไทยฮั้วยางพารา จำกัด (มหาชน) ที่อำเภอหนองหาน จังหวัดอุดรธานี และที่อำเภอบึงกาฬ จังหวัดหนองคาย กับ บริษัท มหาภิจักรีเบอร์ จำกัด ที่อำเภอกุดจับ จังหวัดอุดรธานี และโรงงานผลิตน้ำยางข้น 3 แห่ง คือ บริษัท ละหานทรายรับเบอร์แอนด์ลาเท็กซ์ จำกัด ที่อำเภอบ้านกรวด จังหวัดบุรีรัมย์ บริษัท ไทยรับเบอร์ลาเท็กซ์กรุ๊ป จำกัด ที่อำเภอบึงกาฬ จังหวัดหนองคาย และ บริษัท ไทยฮั้วยางพารา จำกัด (มหาชน) ที่อำเภอหนองหาน จังหวัดอุดรธานี

ราคายางแผ่นรมควัน ชั้น 3 ของภาคตะวันออกเฉียงเหนือ ในปี พ.ศ. 2550 เฉลี่ย กิโลกรัมละ 68.37 บาท (ต้นทุนเฉลี่ย 26.27 บาท/กิโลกรัม) มูลค่าทางเศรษฐกิจในปี พ.ศ. 2550 คาดว่า จะมีมูลค่าประมาณ 9,300 ล้านบาท เกษตรกรสวนยางรายได้เฉลี่ยประมาณ 17,700 บาท/ไร่/ปี ในปี พ.ศ. 2554 - 2555 คาดว่าจะมีพื้นที่กรีดยางได้ประมาณ 1 ล้านไร่ มูลค่าผลผลิตยางพาราคาดว่า จะประมาณ 15,000 ล้านบาท และจะเป็นพืชเศรษฐกิจที่สำคัญอีกพืชหนึ่งสำหรับภาคอีสานในอนาคต

1/ ข้อมูลสำนักงานเศรษฐกิจการเกษตร

## โคเนื้อ

การเลี้ยงโคเนื้อในภาคตะวันออกเฉียงเหนือในปี 2550 ขยายตัวในอัตราที่ชะลอลงจากการส่งเสริมการผลิตโคเนื้อของภาครัฐในหลายปีที่ผ่านมา ทำให้ปริมาณการผลิตขยายตัวอย่างต่อเนื่อง อย่างไรก็ตาม ความต้องการบริโภคภายในประเทศยังมีจำกัด จึงไม่จูงใจให้เกษตรกรขยายการผลิตมากเท่าที่ควร ทางด้านราคาแม้ว่าความต้องการโคเนื้อจะยังมีอยู่ แต่ต้องแข่งขันกับโคเนื้อที่นำเข้าบริเวณชายแดนประเทศเพื่อนบ้าน รวมทั้งเนื้อโคที่ลักลอบนำเข้ามาทางชายแดนภาคใต้ ทำให้ไม่สามารถขยับราคาสูงขึ้นได้ แม้ว่าต้นทุนการผลิตจะสูงขึ้นมากแล้วก็ตาม

ณ วันที่ 1 มกราคม 2550 มีโคเนื้อในภาคตะวันออกเฉียงเหนือ จำนวน 2,706,425 ตัว เทียบกับช่วงเดียวกันของปีก่อน จำนวน 2,416,865 ตัว เพิ่มขึ้นร้อยละ 12.0 และในรอบปี 2550 มีผลผลิตโคเนื้อออกสู่ตลาด 491,833 ตัว เทียบกับปี 2549 จำนวน 471,673 ตัว เพิ่มขึ้นร้อยละ 4.3

## สุกร

การเลี้ยงสุกรในภาคตะวันออกเฉียงเหนือในปี 2550 ลดลง โดยในช่วงกลางปีผู้เลี้ยงสุกรประสบภาวะขาดทุน อันเป็นผลจากราคาสุกรตกต่ำ ต้นทุนการผลิตสูงขึ้น จากการเพิ่มขึ้นของราคาอาหารสัตว์ ทำให้ผู้เลี้ยงสุกรลดการผลิตสุกรลง บางรายที่ขาดเงินทุนหมุนเวียนก็เลิกกิจการไป และในช่วงเดือนพฤศจิกายน - ธันวาคม 2550 ได้เกิดการระบาดของโรคท้องร่วง (PED : Porcine Epidemic Diarrhea) ในลูกสุกร ในขณะที่ประเทศจีนต้องการนำเข้า

สุกรจากประเทศไทย เนื่องจากขาดแคลนสุกรส่งผลให้ราคาสุกรปรับตัวสูงขึ้น

ณ วันที่ 1 มกราคม 2550 มีการเลี้ยงสุกรในภาคตะวันออกเฉียงเหนือ จำนวน 1,605,282 ตัว เทียบกับช่วงเดียวกันของปีก่อน จำนวน 1,590,265 ตัว เพิ่มขึ้นร้อยละ 0.9 และในรอบปี 2550 ภาคตะวันออกเฉียงเหนือสามารถผลิตสุกรได้ 2,577,905 ตัว เทียบกับปี 2549 ผลิตได้ 2,709,693 ตัว ลดลงร้อยละ 4.9

ราคาสุกรมีชีวิตน้ำหนัก 100 กิโลกรัมขึ้นไป ปี 2550 เฉลี่ยกิโลกรัมละ 40 บาท เทียบกับราคาเฉลี่ยในปี 2549 ซึ่งกิโลกรัมละ 48 บาท ลดลงร้อยละ 15.8 ราคาหมูเนื้อแดงเฉลี่ยกิโลกรัมละ 83 บาท เทียบกับราคาเฉลี่ยในปี 2549 ซึ่งกิโลกรัมละ 95 บาท ลดลงร้อยละ 12.4

## สัตว์ปีก

การเลี้ยงสัตว์ปีกในภาคตะวันออกเฉียงเหนือส่วนใหญ่เป็นการเลี้ยงไก่เนื้อ ในปี 2550 การเลี้ยงไก่เนื้อเพิ่มขึ้น เนื่องจากภาครัฐมีมาตรการป้องกันการระบาดไข้หวัดนกในสัตว์ปีกอย่างเข้มงวด กล่าวคือ ควบคุมการเคลื่อนย้ายสัตว์ปีก การรณรงค์ค้นหาโรคไข้หวัดนกแบบบูรณาการ หรือ X-Ray ในทุกพื้นที่ การพัฒนาฟาร์มเลี้ยงเข้าสู่ระบบมาตรฐานฟาร์ม เป็นต้น ทำให้เกิดความเชื่อมั่นในความปลอดภัย ส่งผลให้ความต้องการในการบริโภคเนื้อไก่ขยายตัวเพิ่มขึ้น ณ วันที่ 1 มกราคม 2550 มีการเลี้ยงไก่เนื้อในภาคตะวันออกเฉียงเหนือ จำนวน 21,472,768 ตัว เทียบกับช่วงเดียวกันของปีก่อนจำนวน 20,337,760 ตัว เพิ่มขึ้นร้อยละ 14.2 และในรอบปี 2550 ภาคตะวันออกเฉียงเหนือสามารถผลิตไก่เนื้อได้

115,745,444 ตัน เทียบกับปีก่อนผลิตได้ 108,575,719 ตัน เพิ่มขึ้นร้อยละ 6.6

ราคาขายส่งไก่เนื้อมีชีวิตปี 2550 เฉลี่ยกิโลกรัมละ 39 บาท เทียบกับราคาเฉลี่ยในปี 2549 กิโลกรัมละ 38 บาท สูงขึ้นร้อยละ 4.6 ราคาขายส่งเฉลี่ยไก่ชำแหละกิโลกรัมละ 59 บาท เทียบกับราคาเฉลี่ยในปี 2549 กิโลกรัมละ 55 บาท สูงขึ้นร้อยละ 5.8

### ประมง

การผลิตสาขาประมงในภาคตะวันออกเฉียงเหนือ ส่วนใหญ่เป็นการประมงตามแหล่งน้ำธรรมชาติ ในปีนี้มีการเพาะเลี้ยงปลาเพิ่มขึ้นเนื่องจากน้ำในเขื่อนมีมาก จากการกักเก็บน้ำในช่วงพายุเลกมาเมื่อเดือนตุลาคม 2550 ซึ่งเหมาะสำหรับการเพาะเลี้ยงปลา กอปรกับประชาชนนิยมบริโภคปลาแทนเนื้อไก่และเนื้อหมูเพิ่มขึ้น

การประมงบริเวณเขื่อนอุบลรัตน์ ซึ่งเป็นแหล่งทำการประมงขนาดใหญ่ของภาคปี 2550 สามารถจับสัตว์น้ำได้ 928.7 ตัน เทียบกับปีก่อนจับได้ 619.4 ตัน เพิ่มขึ้นร้อยละ 50.0

## ภาคอุตสาหกรรม

การผลิตของอุตสาหกรรมที่สำคัญของภาคในปี 2550 เพิ่มขึ้นในอัตราที่ชะลอลงจากปีก่อนที่มีการผลิตเพิ่มขึ้น ได้แก่ อุตสาหกรรมน้ำตาล อุตสาหกรรมเครื่องตีที่มีแอลกอฮอล์ และอุตสาหกรรมผลิตชิ้นส่วนอิเล็กทรอนิกส์ อย่างไรก็ตาม มีอุตสาหกรรมบางประเภทผลิตลดลง ได้แก่ อุตสาหกรรมน้ำอัดลม และ

อุตสาหกรรมแป้งมันสำปะหลัง ภาวะการผลิตของอุตสาหกรรมที่สำคัญพอสรุปได้ดังนี้

### อุตสาหกรรมโรงสีข้าว

ในปี 2550 โรงสีข้าวยังมีการปรับเปลี่ยนกระบวนการผลิตให้เป็นโรงสีข้าวที่มีเครื่องจักรทันสมัย เพื่อผลิตข้าวคุณภาพดีเพื่อการส่งออกอย่างต่อเนื่อง ในจังหวัดนครราชสีมา สุรินทร์ อุบลราชธานี มหาสารคาม ขอนแก่น กาฬสินธุ์ และอุดรธานี เป็นต้น ส่วนหนึ่งเป็นการย้ายโรงงานมาจากภาคกลาง ทำให้มีกำลังการผลิตมากขึ้น แต่ปริมาณข้าวที่ลดลงจากภัยแล้งทำให้ไม่เพียงพอกับความต้องการ ทำให้การผลิตโดยรวมลดลง ผู้ประกอบการจึงประสบปัญหาการแข่งขันในธุรกิจสูงทั้งด้านราคารับซื้อจากเกษตรกร และราคาสินค้าส่งออก ปัญหาการปลอมปนข้าว ทำให้ประเทศผู้นำเข้าเข้มงวดมากขึ้น เป็นผลให้ระยะเวลาในการส่งมอบนานขึ้น รวมถึงการปฏิเสธการรับมอบสินค้า ปัญหาค่าเงินบาทที่แข็งค่า ทำให้ผู้ส่งออกชะลอการรับซื้อ โรงสีจึงต้องรับภาระในต้นทุนการเก็บรักษาสินค้าเพิ่มขึ้น

**อุตสาหกรรมน้ำตาล** โรงงานน้ำตาลในภาคตะวันออกเฉียงเหนือเริ่มเปิดหีบตั้งแต่วันที่ธันวาคม 2549 และปิดหีบในเดือนพฤษภาคม 2550 โดยสามารถผลิตน้ำตาลได้ 2,371,501 ตัน เพิ่มขึ้นจากปีก่อนร้อยละ 43.0 เนื่องจากผลผลิตอ้อยเพิ่มสูงขึ้น ประกอบกับมีโรงงานน้ำตาลแห่งใหม่ที่จังหวัดสุรินทร์ได้เริ่มเปิดหีบในปี 2550 โดยมีปริมาณอ้อยเข้าหีบทั้งสิ้น 22,210,596 ตัน เพิ่มขึ้นจากปีก่อนร้อยละ 45.4 พื้นที่ปลูกอ้อยจึงขยายตัวเพิ่มขึ้น

ปัญหาการขาดแคลนแรงงานในการเก็บเกี่ยว และปัญหาอ้อยไฟไหม้ยังเป็นปัญหา

สำคัญ เพราะคิดเป็นสัดส่วนกว่าครึ่งหนึ่งของ อ้อยเข้าหีบทั้งหมด ส่งผลต่อประสิทธิภาพของ เครื่องจักรและค่าบำรุงรักษาสูง สำหรับฤดูกาล ผลิตปี 2550/51 โรงงานน้ำตาลเริ่มเปิดหีบ ตั้งแต่วันที่ 1 ธันวาคม 2550 คาดว่าจะมีอ้อย เข้าหีบทั้งสิ้น 26.1 ล้านตัน เพิ่มขึ้นจากปีก่อน ร้อยละ 17.5 ผลิตน้ำตาลได้ 2.9 ล้านตัน เพิ่มขึ้นจากปีก่อนร้อยละ 20.8

โรงงานน้ำตาลหลายแห่งได้ชะลอ โครงการผลิตเอทานอลต่อเนื่องจากกระบวนการ ผลิตน้ำตาล เนื่องจากนโยบายด้านพลังงาน ทดแทนของภาครัฐบาลยังไม่มี ความชัดเจน

#### อุตสาหกรรมผลิตภัณฑ์มันสำปะหลัง

ในปี 2550 การส่งออกผลิตภัณฑ์ มันสำปะหลังขยายตัว โดยเฉพาะมันอัดเม็ด เนื่องจากประเทศในกลุ่มสหภาพยุโรปประสบ ปัญหาภัยแล้ง รัสเซียได้รับความเสียหาย ทำให้วัตถุดิบที่ใช้ในการผลิตในอุตสาหกรรม อาหารสัตว์ และแป้งข้าวโพดมีราคาแพงมาก จึงมีคำสั่งซื้อมันอัดเม็ดจากประเทศไทย เพิ่มขึ้นจากปีก่อนมาก การส่งออกมันเส้นและ แป้งมันลดลงจากปีก่อน โดยมันเส้นเกือบ ทั้งหมดส่งออกไปยังประเทศจีน เพื่อใช้ใน อุตสาหกรรมผลิตแอลกอฮอล์ และแป้งมัน ส่งออกไปหลายประเทศโดยเฉพาะประเทศจีน และญี่ปุ่นที่นำไปใช้ในอุตสาหกรรมอาหารและ อุตสาหกรรมกระดาษ

ปัญหาการผลิตที่สำคัญในปี 2550 คือ ปัญหาการขาดแคลนวัตถุดิบ เนื่องจาก ความต้องการของอุตสาหกรรมอาหารสัตว์ภายใน ประเทศ และอุตสาหกรรมแปรรูปมันสำปะหลัง ขยายตัวสูง ต้นทุนการประกอบที่สูงขึ้น

ทั้งจากราคาวัตถุดิบ อัตราแลกเปลี่ยน และ ค่าขนส่งทางเรือ

#### อุตสาหกรรมประเภทอื่น ๆ

อาทิ อุตสาหกรรมเครื่องดื่มที่มีแอลกอฮอล์ เพิ่มขึ้นตามความต้องการภายในประเทศ สูงขึ้นเนื่องจากผู้บริโภคส่วนหนึ่งหันมาบริโภค เบียร์ทดแทนสุรากลั่นที่มีราคาสูงขึ้นจากการ ที่มีการปรับเพิ่มอัตราภาษีและขยายเพดาน ภาษีสรรพสามิตสุรากลั่นในช่วงปลายปี อุตสาหกรรมผลิตชิ้นส่วนอิเล็กทรอนิกส์ โดยเฉพาะการผลิตฮาร์ดดิสก์และส่วนประกอบ ขยายตัวดีตามการส่งออกที่เพิ่มขึ้น

สำหรับอุตสาหกรรมที่มีการผลิตลดลง ที่สำคัญ ได้แก่ อุตสาหกรรมผลิตน้ำอัดลม ตามความต้องการของตลาดที่ชะลอลง

#### เหมืองแร่และย่อยหิน

การผลิตแร่ปี 2550 ส่วนใหญ่เป็นการ ผลิตหินที่ใช้ในอุตสาหกรรมก่อสร้าง ในจังหวัด ขอนแก่น นครราชสีมา เลย หนองบัวลำภู อุดรธานี และชัยภูมิ นอกจากนี้ ยังมีการผลิต สินแร่อื่น ๆ ได้แก่ เกลือหิน เหล็ก หินอ่อน และแบไรต์ และในปีนี้มีเริ่มมีการผลิตสินแร่ ทองคำ เงิน ที่จังหวัดเลย

ตารางที่ 3 การผลิตแร่สำคัญ  
ในภาคตะวันออกเฉียงเหนือ ปี 2550

(หน่วย : เมตริกตัน)

ชนิดแร่	2549	2550
หินปูนก่อสร้าง	11,140,504	9,518,973
หินบะซอลต์	9,336,453	9,789,071
เหล็ก	258,289	1,445,880
เกลือหิน	1,008,251	1,134,931
ทองคำ	-	928,524
เงิน	-	108,489

ที่มา : กรมอุตสาหกรรมพื้นฐานและการเหมืองแร่  
กระทรวงอุตสาหกรรม

มูลค่าของแร่ที่ผลิตได้ในภาค ปี 2550 มีมูลค่าการผลิตสินแร่ทั้งสิ้น 4,770.6 ล้านบาท เพิ่มขึ้นจากปีก่อนเกือบ 1 เท่าตัว ที่มีมูลค่า 2,445.2 ล้านบาท สินแร่ที่มีมูลค่ามากที่สุดเรียงตามลำดับได้แก่ เหล็ก 1,979 ล้านบาท หินบะซอลต์ 902.6 ล้านบาท ทองคำ 698.7 ล้านบาท หินปูนก่อสร้าง 629.4 ล้านบาท เหล็กกล้า 520.1 ล้านบาท และแบรไรต์ 25.4 ล้านบาท

สำหรับการผลิตแร่ในแหล่งสำคัญของภาค พอสรุปได้ดังนี้ มีการผลิตหินที่ใช้ในอุตสาหกรรมก่อสร้างมากที่สุด แยกได้เป็น หินปูนก่อสร้าง 9,518,973 ตัน และหินบะซอลต์ 9,789,071 ตัน ลดลงจากปีก่อนร้อยละ 14.5 และร้อยละ 4.8 ตามลำดับ ตามการซบเซาของภาคการก่อสร้างโดยเฉพาะการก่อสร้างภาคเอกชน และการก่อสร้างภาครัฐที่มีอยู่ไม่มากนัก แร่เหล็กผลิตได้ที่อำเภอเมืองและอำเภอเชียงคาน จังหวัดเลย ปีนี้ผลิตได้รวม 1,445,880 ตัน เพิ่มขึ้นจากปีก่อนกว่า 4 เท่า เหล็กกล้าที่จังหวัดนครราชสีมา 1,134,931 ตัน เพิ่มขึ้นจากปีก่อนร้อยละ 12.5 และในปีนี้มีการผลิตแร่ทองคำซึ่งเริ่มผลิตมาตั้งแต่ปลายปี 2549 มีเหมืองผลิตที่อำเภอวังสะพุง จังหวัดเลย ปีนี้ผลิตได้ 928,524 ตัน ในกระบวนการผลิตมีสินแร่เงินเจือปนด้วย ทำให้ผลิตแร่เงินได้ 108,489 ตัน

### ความคืบหน้าโครงการผลิตแร่โปแตชในภาคตะวันออกเฉียงเหนือ

โครงการเหมืองแร่โปแตชที่จังหวัดชัยภูมิยังอยู่ในขั้นตอนของการทำเรื่องขอเปิดพื้นที่สำรวจเพื่อประกอบการพิจารณาขอประทานบัตรประกอบกิจการเหมืองแร่ แต่ยังไม่

ไม่ได้รับการอนุมัติจากกระทรวงทรัพยากรธรรมชาติและสิ่งแวดล้อม อีกทั้งยังไม่สามารถหาผู้ร่วมลงทุนรายใหม่มาดำเนินงานต่อไป

ในส่วนโครงการเหมืองแร่โปแตชที่จังหวัดอุดรธานี ภายหลังจากที่ บริษัท อิตาเลียนไทย ดีเวลล็อปเมนต์ จำกัด (มหาชน) ได้เข้ามาซื้อหุ้นทั้งหมด และดำเนินงานต่อไปนั้น ยังอยู่ในขั้นตอนของการรังวัดเพื่อขึ้นรูปแผนที่เหมือง ซึ่งจะต้องมีการทำประชาสัมพันธุ์โครงการเพื่อชี้แจงขั้นตอนการรังวัดพื้นที่ทำเหมืองก่อนที่จะจัดทำรายงานวิเคราะห์ผลกระทบทางสิ่งแวดล้อมฉบับใหม่ต่อไป

## ภาคบริการ

### ภาคการท่องเที่ยวและโรงแรม

ปี 2550 การท่องเที่ยวในภาคตะวันออกเฉียงเหนือขยายตัวอยู่ในเกณฑ์ดี โดยจำนวนนักท่องเที่ยวต่างชาติที่ผ่านด่านตรวจคนเข้าเมืองในภาค 45,560 คน เพิ่มขึ้นร้อยละ 25.2 เมื่อเทียบกับระยะเดียวกันของปีก่อน ส่วนใหญ่เดินทางผ่านด่านตรวจคนเข้าเมืองมุกดาหาร และหนองคาย ปัจจัยสำคัญที่เกื้อหนุนการขยายตัวเนื่องมาจากการเปิดสะพานมิตรภาพไทย - ลาว แห่งที่ 2 เชื่อมระหว่างจังหวัดมุกดาหารและแขวงสะหวันนะเขต สปป. ลาว อย่างเป็นทางการ เมื่อวันที่ 20 ธันวาคม 2549 ทำให้เกิดความสะดวกในการเดินทางระหว่างกัน และจากความคล้ายคลึงกันทั้งในด้านภาษาและวัฒนธรรมของทั้งสองประเทศยังช่วยส่งผลกระทบต่อการท่องเที่ยวระหว่างไทยและลาวเติบโตขึ้นอย่างรวดเร็ว

**ตารางที่ 4 เครื่องชี้ภาคการท่องเที่ยว  
ในภาคตะวันออกเฉียงเหนือ ปี 2550**

	2549	2550
จำนวนนักท่องเที่ยว	36,402	45,560
ชาวต่างชาติ (คน)		
อัตราการเข้าพัก (ร้อยละ)	49.9	50.3
ราคาห้องพักเฉลี่ย (บาทต่อห้อง)	689	679

ที่มา : สำนักงานตรวจคนเข้าเมือง,  
ธนาคารแห่งประเทศไทย

กิจกรรมที่มีส่วนส่งเสริมการท่องเที่ยวที่สำคัญในภาคในปีนี้ได้แก่ การแข่งขันวอลเลย์บอลเยาวชนหญิงชิงแชมป์โลกปี 2007 ระหว่างวันที่ 20 - 27 กรกฎาคม 2550 และการแข่งขันวอลเลย์บอลหญิงชิงชนะเลิศแห่งเอเชีย ระหว่างวันที่ 5 - 13 กันยายน 2550 ที่จังหวัดนครราชสีมา

การจัดการแข่งขันกีฬาซีเกมส์ระหว่างวันที่ 6 - 15 ธันวาคม 2550 มีนักกีฬาทั้งจากไทยและต่างประเทศ รวมทั้งเจ้าหน้าที่และนักท่องเที่ยวจาก 11 ประเทศในกลุ่มเอเชียตะวันออกเฉียงใต้ ซึ่งทำให้นักกีฬาและเจ้าหน้าที่เข้ามาท่องเที่ยวในแหล่งอารยธรรมโบราณ เชื่อมโยงไปยังจังหวัดต่างๆ ในภาคตะวันออกเฉียงเหนือ เช่น ปราสาทหินพิมาย ปราสาทหินพนมรุ้ง และเขาพระวิหาร เป็นต้น

นอกจากนี้ ยังมีโครงการฝึกอบรมระหว่างทหารไทยและออสเตรเลีย โครงการ "THAI - BOOMERANG 2007" ในช่วงเดือนกันยายน 2550 ซึ่งมีส่วนทำให้การท่องเที่ยวและโรงแรมในจังหวัดนครราชสีมาเป็นไปอย่างคึกคัก

เส้นทางท่องเที่ยวในภาคที่ได้รับความนิยม ได้แก่ เส้นทางเลียบริมโขงเยือนอีสาน (อุบลราชธานี - อำนาจเจริญ - มุกดาหาร - นครพนม) เส้นทางวัฒนธรรมและหัตถกรรมพื้นบ้านอีสาน (อุบลราชธานี - ยโสธร - อำนาจเจริญ)

เส้นทางท่องเที่ยวศาสนาและทัวร์ธรรมะ การส่งเสริมเส้นทางประตูสู่อินโดจีน รวมทั้งการสนับสนุนการจัดประชุมสัมมนา ส่งผลให้นักท่องเที่ยวเดินทางเข้ามาท่องเที่ยวเพิ่มขึ้น นักท่องเที่ยวส่วนใหญ่นิยมเดินทางมาเป็นครอบครัว หมู่คณะ และกลุ่มประชุมสัมมนา เพื่อท่องเที่ยวพักผ่อนตามแหล่งท่องเที่ยวธรรมชาติ หรือทำบุญไหว้พระตามศาสนสถานสำคัญ

ในปี 2550 อัตราการเข้าพักเฉลี่ยในภาคตะวันออกเฉียงเหนือร้อยละ 50.3 เพิ่มขึ้นจากร้อยละ 49.9 ในปี 2549 และราคาห้องพักเฉลี่ย 679 บาท ลดลงจากเฉลี่ย 689 บาท ในปี 2549 ร้อยละ 1.5

**ภาคอสังหาริมทรัพย์**

ภาวะอสังหาริมทรัพย์ ปี 2550 ชะลอตัวตามภาวะเศรษฐกิจที่ชะลอตัวและความไม่แน่นอนทางการเมือง ส่งผลให้ผู้ประกอบการขาดความเชื่อมั่นและชะลอการลงทุน และมีผลให้ภาคการก่อสร้างปรับตัวลดลง อย่างไรก็ตามการที่ภาครัฐมีมาตรการปรับลดค่าธรรมเนียมการโอนและการจำนองเพื่อที่อยู่อาศัยเพื่อกระตุ้นภาคอสังหาริมทรัพย์ มีผลให้การซื้อขายที่ดินปรับตัวดีขึ้นจากปีก่อน

**ตารางที่ 5 เครื่องชี้อสังหาริมทรัพย์  
ในภาคตะวันออกเฉียงเหนือ ปี 2550**

	2549	2550
<b>1. พื้นที่รับอนุญาตก่อสร้าง<sup>1/</sup></b>		
(พันตารางเมตร)		
ที่อยู่อาศัย	1,253.7	1,230.1
พาณิชย์กรรม	703.3	662.7
บริการ	214.0	129.7
<b>2. การซื้อขายที่ดิน<sup>2/</sup></b>		
จำนวน : ราย	182,820	190,474
มูลค่า : ล้านบาท	44,101.2	45,177.8

ที่มา : <sup>1/</sup> สำนักงานเทศบาลนครเมืองและเทศบาลนคร

ในภาคตะวันออกเฉียงเหนือ

<sup>2/</sup> กรมที่ดิน

### พื้นที่รับอนุญาตก่อสร้าง

ลดลงเนื่องจากภาวะเศรษฐกิจที่ชะลอตัว ส่งผลให้ผู้ประกอบการชะลอการลงทุน แม้จะมีปัจจัยสนับสนุนจากภาครัฐในโครงการบ้านเอื้ออาทรก็ตาม อย่างไรก็ตาม อย่างไรก็ดี ยังมีการก่อสร้างจากภาครัฐบาลอย่างต่อเนื่อง โดยเฉพาะในโครงการขององค์การปกครองส่วนท้องถิ่น

พื้นที่รับอนุญาตก่อสร้างในเขตเทศบาลนครและเทศบาลเมืองของภาคปี 2550 มีจำนวน 2,035,476 ตารางเมตร ลดลงร้อยละ 6.9 เมื่อเทียบกับปีก่อนซึ่งมีจำนวน 2,185,817 ตารางเมตร ส่วนใหญ่อยู่ในจังหวัดขอนแก่น รongลงมาเป็นจังหวัดนครราชสีมา อุตรธานี และสกลนคร จำแนกตามวัตถุประสงค์เป็นพื้นที่ก่อสร้างเพื่อที่อยู่อาศัย 1,230,068 ตารางเมตร (สัดส่วนร้อยละ 60.4) ลดลงจากปีก่อนร้อยละ 1.9 พื้นที่รับอนุญาตก่อสร้างเพื่อพาณิชยกรรม 662,670 ตารางเมตร (สัดส่วนร้อยละ 32.6) ลดลงร้อยละ 5.8 และพื้นที่ก่อสร้างเพื่อการบริการ 129,748 ตารางเมตร (สัดส่วนร้อยละ 6.4) ลดลงร้อยละ 39.4

การขอรับอนุญาตก่อสร้างในเขตเทศบาลนครและเทศบาลเมืองของภาคจำแนกตามวัสดุที่ใช้ในการก่อสร้างเกือบทั้งหมดเป็นอาคารคอนกรีต คิดเป็นสัดส่วนร้อยละ 96.5 อาคารที่ใช้ไม้สัดส่วนร้อยละ 1.6 คอนกรีตและไม้สัดส่วนร้อยละ 1.8 และวัสดุอื่น ๆ สัดส่วนร้อยละ 0.1 ลดลงจากปีก่อนร้อยละ 5.8 ร้อยละ 35.1 ร้อยละ 17.6 และร้อยละ 72.9 ตามลำดับ

สำหรับโครงการที่อยู่อาศัยของธนาคารอาคารสงเคราะห์ที่ดำเนินการในปี 2550 ได้แก่ โครงการบ้านเอื้ออาทร โครงการบ้าน สปส. - ธอส. เพื่อที่อยู่อาศัยของผู้ประกันตน โครงการบ้าน ธอส. - กบข. เพื่อที่อยู่อาศัยของข้าราชการ และโครงการบ้านมั่นคง ซึ่ง ธอส. ยังคงเน้นกลุ่มผู้มีรายได้น้อยให้มีที่อยู่อาศัยเป็นของตนเอง

### การซื้อขายที่ดิน

ปรับตัวดีขึ้น โดยเริ่มขยายตัวในช่วงครึ่งหลังของปี จากการปรับลดของอัตราดอกเบี้ย รวมทั้งนโยบายกระตุ้นเศรษฐกิจของภาครัฐในการเพิ่มค่าลดหย่อนภาษีดอกเบี้ยสินเชื่อเพื่อที่อยู่อาศัย และการปรับลดค่าธรรมเนียมการโอนที่อยู่อาศัย ส่งผลให้ความต้องการที่อยู่อาศัยเร่งตัวขึ้น ธุรกรรมการซื้อขายที่ดินปรับตัวเพิ่มขึ้น

ในปี 2550 มีการซื้อขายที่ดินจำนวน 190,474 ราย มูลค่า 45,177.8 ล้านบาท เพิ่มขึ้นร้อยละ 4.2 และร้อยละ 2.4 ตามลำดับเมื่อเทียบกับปี 2549 ซึ่งมีจำนวน 182,820 ราย มูลค่า 44,101.2 ล้านบาท

จังหวัดนครราชสีมามีการซื้อขายที่ดินสูงสุดในภาค 30,731 ราย มูลค่า 10,750.3 ล้านบาท รองลงมาได้แก่ จังหวัดขอนแก่น 23,585 ราย มูลค่า 6,235.5 ล้านบาท อุบลราชธานี 15,471 ราย มูลค่า 3,780.2 ล้านบาท อุตรธานี 16,007 ราย มูลค่า 3,771.0 ล้านบาท และมหาสารคาม 10,507 ราย มูลค่า 2,359.4 ล้านบาท

## การอุปโภคบริโภคภาคเอกชน

ปี 2550 การอุปโภคบริโภคภาคเอกชนชะลอตัวจากปี 2549 ประชาชนชะลอการใช้จ่ายเนื่องจากความไม่มั่นใจในสถานการณ์ทางการเมือง ภาวะเศรษฐกิจที่ชะลอตัวอย่างต่อเนื่องตั้งแต่ต้นปี และมาตรการปล่อยสินเชื่อที่เข้มงวดของสถาบันการเงิน

ตารางที่ 6 การอุปโภคบริโภคภาคเอกชนที่สำคัญ  
ในภาคตะวันออกเฉียงเหนือ ปี 2550

	2549	2550
ภาษีมูลค่าเพิ่ม (ล้านบาท) <sup>1/</sup>	7,476.7	7,915.8
ปริมาณการใช้ไฟฟ้า <sup>2/</sup>	4,311.2	4,450.2
เพื่อที่อยู่อาศัย (ล้านหน่วย)		
รถยนต์นั่งส่วนบุคคล (คัน) <sup>3/</sup>	31,553	33,272
รถยนต์บรรทุกส่วนบุคคล (คัน) <sup>3/</sup>	60,441	58,297
รถจักรยานยนต์ (คัน) <sup>3/</sup>	462,351	371,170

ที่มา : <sup>1/</sup> สำนักงานสรรพากรพื้นที่  
ในภาคตะวันออกเฉียงเหนือ  
<sup>2/</sup> กองเศรษฐกิจพลังไฟฟ้า กฟผ.  
<sup>3/</sup> สำนักงานขนส่งจังหวัด  
ในภาคตะวันออกเฉียงเหนือ  
และสำนักจัดระบบการขนส่งทางบก

เครื่องชี้สำคัญคือ การจัดเก็บภาษีมูลค่าเพิ่ม 7,915.8 ล้านบาท เพิ่มขึ้นร้อยละ 5.9 แม้ว่ายอดจำหน่ายของห้างสรรพสินค้าขนาดใหญ่ ธุรกิจค้าส่งค้าปลีก และตัวแทนจำหน่ายรถยนต์ เพิ่มขึ้น แต่ก็ชะลอลงจากปีก่อนที่เพิ่มขึ้นร้อยละ 30.2

การจดทะเบียนรถยนต์บรรทุกส่วนบุคคลใหม่ 58,297 คัน ลดลงร้อยละ 3.5 และรถจักรยานยนต์ 371,170 คัน ลดลงร้อยละ 19.7 เนื่องจากภาวะค่าครองชีพที่สูงขึ้น ความเข้มงวดในการปล่อยสินเชื่อของสถาบันการเงิน ส่งผลให้กลุ่มผู้มีรายได้น้อยถึงปานกลางมีกำลังซื้อลดลง

อย่างไรก็ตาม การจดทะเบียนรถยนต์นั่งส่วนบุคคลใหม่ 33,272 คัน เพิ่มขึ้นร้อยละ 5.4 เนื่องจากการเร่งจัดกิจกรรมส่งเสริมการขายของตัวแทนจำหน่ายรถยนต์โดยเฉพาะช่วงปลายปี แต่ก็ชะลอลงจากปีก่อนที่เพิ่มขึ้นร้อยละ 30.2

ปริมาณการใช้ไฟฟ้าเพื่อที่อยู่อาศัย 4,478.8 ล้านหน่วย เพิ่มขึ้นร้อยละ 3.9 ชะลอจากปีก่อนที่ขยายตัวร้อยละ 4.9 จังหวัดที่มีปริมาณการใช้ไฟฟ้าเพื่อที่อยู่อาศัยสูงสุดในภาคยังคงเป็นจังหวัดนครราชสีมา 787.2 ล้านหน่วย เพิ่มขึ้นร้อยละ 5.4 รองลงมาเป็นจังหวัดขอนแก่น 468.9 ล้านหน่วย และอุดรธานี 359.5 ล้านหน่วย เพิ่มขึ้นร้อยละ 4.0 และร้อยละ 1.9 ตามลำดับ

## การลงทุนภาคเอกชน

ในปี 2550 การลงทุนภาคเอกชนชะลอตัว เนื่องจากสถานการณ์ทางเศรษฐกิจและการเมืองที่ยังไม่ชัดเจน ส่งผลให้ภาคธุรกิจชะลอการลงทุน เครื่องชี้สำคัญคือ ทุนจดทะเบียนนิติบุคคลตั้งใหม่ทั้งบริษัทจำกัดและห้างหุ้นส่วนจำกัด 5,674.1 ล้านบาท ลดลงร้อยละ 3.4 ส่วนใหญ่เป็นการลดลงของธุรกิจรับเหมาก่อสร้าง และธุรกิจค้าส่ง - ค้าปลีก

การก่อสร้างภาคเอกชนลดลงจากปี 2549 โดยมีพื้นที่ขอรับอนุญาตก่อสร้างในเขตเทศบาลเมืองและเทศบาลนคร 2,035,476 ตารางเมตร ลดลงจากปีก่อนร้อยละ 6.9 โดยลดลงทั้งพื้นที่ก่อสร้างที่อยู่อาศัย อาคารพาณิชย์ และการก่อสร้างภาคบริการ

จำนวนโรงงานที่ขอประกอบกิจการใหม่ และโรงงานที่ขยายกิจการลดลงจากปี 2549 ปริมาณการใช้ไฟฟ้าในภาคธุรกิจและอุตสาหกรรมเพิ่มขึ้นร้อยละ 7.4 ชะลอลงเมื่อเทียบกับปีก่อนที่เพิ่มขึ้นร้อยละ 9.7

อย่างไรก็ตาม แนวโน้มการลงทุนในอุตสาหกรรมพลังงานทดแทน และอุตสาหกรรมอิเล็กทรอนิกส์ ยังมีทิศทางการลงทุนที่ดี โดยโครงการที่ได้รับการส่งเสริมการลงทุนในปี 2550 มีเงินลงทุนรวมทั้งสิ้น 63,656.0 ล้านบาท เพิ่มขึ้นจากปีก่อนเท่าตัว เนื่องจากโครงการในปี 2550 เป็นโครงการขนาดใหญ่ที่มีเงินลงทุนสูงหลายโครงการ ได้แก่ โครงการผลิตชิ้นส่วนอิเล็กทรอนิกส์ เงินลงทุน 18,702.0 ล้านบาท ที่จังหวัดนครราชสีมา โครงการผลิตเอทานอล เงินลงทุน 15,228.0 ล้านบาท ที่จังหวัดนครราชสีมาและอุบลราชธานี และโครงการผลิตพลังงานไฟฟ้าจากพลังงานลม เงินลงทุน 14,557.0 ล้านบาท ที่จังหวัดมุกดาหารและสกลนคร

#### การประกอบกิจการอุตสาหกรรมใหม่

จากข้อมูลของกรมโรงงานอุตสาหกรรมในปี 2550 พบว่า มีโรงงานอุตสาหกรรมประกอบกิจการใหม่ในภาคตะวันออกเฉียงเหนือ 821 ราย ลดลงจากปีก่อนร้อยละ 26.0 แต่ใช้เงินลงทุน 33,381.6 ล้านบาท เพิ่มขึ้นร้อยละ 81.2 การจ้างงาน 17,164 คน เพิ่มขึ้นร้อยละ 6.2 โรงงานส่วนใหญ่ยังคงตั้งอยู่ในจังหวัดนครราชสีมา รองลงมาได้แก่ จังหวัดขอนแก่น อุบลราชธานี และอุดรธานี

โรงงานส่วนใหญ่เป็นโรงงานขนาดกลางและขนาดเล็ก โดยประเภทของโรงงานที่สำคัญได้แก่ โรงสีข้าว อุตสาหกรรมแปรรูปมันสำปะหลัง อุตสาหกรรมผลิตวัสดุก่อสร้าง ส่วนใหญ่เป็นผลิตภัณฑ์คอนกรีต อุตสาหกรรมตัดเย็บเสื้อผ้าสำเร็จรูป อุตสาหกรรมแปรรูปไม้ อุตสาหกรรมซ่อมรถยนต์ / รถจักรยานยนต์ อุตสาหกรรมแปรรูปยางพาราขอจดทะเบียนประกอบกิจการอย่างต่อเนื่อง โดยเฉพาะ

อุตสาหกรรมผลิตยางแผ่นรมควันและผลิตน้ำยางคุณภาพดี ทั้งนี้ เพื่อรองรับปริมาณน้ำยางที่มีเพิ่มขึ้นทุกปี อย่างไรก็ดี มีการขอจดทะเบียนประกอบกิจการใหม่ที่ใช้เงินลงทุนค่อนข้างสูงหลายโครงการในปี 2550 ได้แก่ อุตสาหกรรมผลิตเอทานอล อุตสาหกรรมผลิตก๊าซชีวภาพ อุตสาหกรรมผลิตชิ้นส่วนอิเล็กทรอนิกส์ และอุตสาหกรรมผลิตชิ้นส่วนยานยนต์

ตารางที่ 7 โรงงานอุตสาหกรรม  
ในภาคตะวันออกเฉียงเหนือ ปี 2550

	2549	2550
โรงงานตั้งใหม่ (ราย)	1,108	821
เงินลงทุน (ล้านบาท)	18,422.4	33,381.6
การจ้างงาน (คน)	16,158	17,164
โรงงานขยายกิจการ (ราย)	69	63
เงินลงทุน (ล้านบาท)	15,617	24,816.6

ที่มา : กรมโรงงานอุตสาหกรรม

#### โรงงานขนาดใหญ่ที่สำคัญที่มีการลงทุน 100 ล้านบาทขึ้นไป ในปี 2550 ได้แก่

1. บริษัท ทีพีเคเอทานอล จำกัด ผลิตเอทานอล ที่จังหวัดนครราชสีมา เงินลงทุน 5,614.1 ล้านบาท การจ้างงาน 440 คน
2. บริษัท อุบลโปรดักทีฟ รับเบอร์ จำกัด ผลิตยางแผ่นรมควันและน้ำยางข้น ที่จังหวัดอุบลราชธานี เงินลงทุน 725 ล้านบาท การจ้างงาน 55 คน
3. บริษัท เอ็มเอ็มไอ พีริซิชั่น แอสเซมบลี (ไทยแลนด์) จำกัด ผลิตชิ้นส่วนคอมพิวเตอร์ ที่จังหวัดนครราชสีมา เงินลงทุน 715.8 ล้านบาท การจ้างงาน 370 คน
4. บริษัท ซินเอไฮเทค จำกัด ผลิตชิ้นส่วนอลูมิเนียมสำหรับเครื่องจักรและผลิตภัณฑ์อิเล็กทรอนิกส์ ที่จังหวัดนครราชสีมา เงินลงทุน 632.3 ล้านบาท การจ้างงาน 422 คน

5. บริษัท อุดรไบโอแมส จำกัด ผลิตส่งและจำหน่ายพลังงานไฟฟ้า ที่จังหวัดอุดรธานี เงินลงทุน 524 ล้านบาท การจ้างงาน 36 คน

6. บริษัท อีเอสสตาร์ช จำกัด ผลิตแป้งมันสำปะหลัง ที่จังหวัดนครราชสีมา เงินลงทุน 445 ล้านบาท การจ้างงาน 110 คน

7. บริษัท นิซชินเบรค (ประเทศไทย) จำกัด ผลิตชิ้นส่วนเหล็กหล่อของรถจักรยานยนต์ และรถยนต์ ที่จังหวัดขอนแก่น เงินลงทุน 432.7 ล้านบาท การจ้างงาน 228 คน

8. บริษัท เคไอเอทานอล จำกัด ผลิตเอทานอลเพื่อใช้เป็นเชื้อเพลิง ที่จังหวัดนครราชสีมา เงินลงทุน 294.5 ล้านบาท การจ้างงาน 44 คน

9. บริษัท ขอนแก่นกระดาษคราฟท์ จำกัด ผลิตกระดาษคราฟท์ ที่จังหวัดขอนแก่น เงินลงทุน 152 ล้านบาท การจ้างงาน 96 คน

10. บริษัท สยามฟูโกกู จำกัด ผลิตชิ้นส่วนอุปกรณ์รถยนต์ รถจักรยานยนต์ ด้วยยางธรรมชาติและยางสังเคราะห์ ที่จังหวัดนครราชสีมา เงินลงทุน 119 ล้านบาท การจ้างงาน 283 คน

11. บริษัท เอ็นอีไบโอเทค จำกัด ผลิตก๊าซชีวภาพ ที่จังหวัดนครราชสีมา เงินลงทุน 104 ล้านบาท การจ้างงาน 9 คน

12. บริษัท พุทธรักษาไทยรับเบอร์ จำกัด ผลิตยางเครปและแผ่นรมควันอัดก้อน ที่จังหวัดมุกดาหาร เงินลงทุน 101.8 ล้านบาท การจ้างงาน 41 คน

13. บริษัท ซี วาย วายไบโอพาวเวอร์ จำกัด ผลิตก๊าซชีวภาพ ที่จังหวัดนครราชสีมา เงินลงทุน 100 ล้านบาท การจ้างงาน 8 คน

สำหรับโรงงานที่มีการขยายกิจการ ในปี 2550 มีจำนวน 63 ราย ลดลงจากปี 2549 ร้อยละ 8.6 แต่เงินลงทุน 24,816.6 ล้านบาท เพิ่มขึ้นร้อยละ 59.0 เนื่องจากส่วนใหญ่เป็นการขยายการผลิตในอุตสาหกรรมขนาดใหญ่ที่ใช้เงินลงทุนสูง อาทิ อุตสาหกรรมผลิตชิ้นส่วนอิเล็กทรอนิกส์ อุตสาหกรรมผลิตชิ้นส่วนเครื่องใช้ไฟฟ้า อุตสาหกรรมผลิตชิ้นส่วนยานยนต์ อุตสาหกรรมผลิตเบียร์ อุตสาหกรรมผลิตแป้งมัน โรงสีข้าว อุตสาหกรรมผลิตก๊าซชีวภาพ เป็นต้น

ในส่วนโรงงานอุตสาหกรรมที่เลิกกิจการ มีจำนวน 364 ราย เงินลงทุน 1,843.3 ล้านบาท ลดลงจากปี 2549 ร้อยละ 3.4 และร้อยละ 24.5 ตามลำดับ ส่วนใหญ่อยู่ในจังหวัดนครราชสีมา อุบลราชธานี เลย และนครพนม

#### การจดทะเบียนนิติบุคคล

ในปี 2550 มีผู้ประกอบการในภาคตะวันออกเฉียงเหนือที่ขอจดทะเบียนนิติบุคคลใหม่ลดลง โดยเฉพาะธุรกิจรับเหมาก่อสร้าง มีธุรกิจที่ประกอบกิจการใหม่ จำนวน 2,859 ราย ทุนจดทะเบียน 5,674.1 ล้านบาท ลดลงจากปี 2549 ร้อยละ 3.5 และร้อยละ 3.4 ตามลำดับ จำแนกได้เป็น

ตารางที่ 8 การจดทะเบียนนิติบุคคลใหม่  
ในภาคตะวันออกเฉียงเหนือ ปี 2550

	2549	2550
บริษัทจำกัด : ราย	787	733
ทุนจดทะเบียน : ล้านบาท	2,565.7	2,815.8
ห้างหุ้นส่วนจำกัด : ราย	2,177	2,126
ทุนจดทะเบียน : ล้านบาท	3,307.9	2,858.3

ที่มา : สำนักงานพัฒนาธุรกิจการค้าจังหวัด  
ในภาคตะวันออกเฉียงเหนือ

### บริษัทจำกัด

ปี 2550 มีการจดทะเบียนบริษัทจำกัด จำนวน 733 ราย ลดลงจากปี 2549 ร้อยละ 6.9 แต่ทุนจดทะเบียน 2,815.8 ล้านบาท เพิ่มขึ้นร้อยละ 9.7 จังหวัดอุบลราชธานีมีทุนจดทะเบียนบริษัทจำกัดสูงสุดในภาค 854.4 ล้านบาท รองลงมาเป็นจังหวัดขอนแก่น 450.0 ล้านบาท นครราชสีมา 394.6 ล้านบาท สกลนคร 273.8 ล้านบาท และอุดรธานี 234.0 ล้านบาท

### ห้างหุ้นส่วนจำกัด

ปี 2550 มีการจดทะเบียนห้างหุ้นส่วนจำกัด จำนวน 2,126 ราย ทุนจดทะเบียน 2,858.3 ล้านบาท ลดลงจากปี 2549 ร้อยละ 2.3 และร้อยละ 13.6 ตามลำดับ จังหวัดขอนแก่นมีทุนจดทะเบียนห้างหุ้นส่วนจำกัดสูงสุดในภาค 420.3 ล้านบาท รองลงมาเป็นจังหวัดนครราชสีมา 369.3 ล้านบาท อุบลราชธานี 297.0 ล้านบาท อุดรธานี 275.9 ล้านบาท และ สุรินทร์ 215.5 ล้านบาท

ประเภทธุรกิจที่จดทะเบียนประกอบกิจการใหม่ ส่วนใหญ่เป็นธุรกิจในหมวดการก่อสร้าง เช่น ธุรกิจรับเหมาก่อสร้าง รองลงมาเป็นหมวดการขายส่ง - ขายปลีก เช่น ธุรกิจจำหน่ายเครื่องใช้สำนักงาน ธุรกิจจำหน่ายอุปกรณ์ไฟฟ้า ธุรกิจค้าไม้แปรรูป เป็นต้น และหมวดการผลิต เช่น โรงสีข้าว โรงพิมพ์ โรงงานผลิตเอทานอล โรงงานผลิตและจำหน่ายกระแสไฟฟ้า เป็นต้น

### การจดทะเบียนเลิกกิจการ

ปี 2550 มีจำนวน 1,237 ราย ลดลงร้อยละ 16.0 ทุนจดทะเบียน 3,865.8 ล้านบาท เพิ่มขึ้นร้อยละ 10.2 ส่วนใหญ่เป็นธุรกิจหมวด

ขายส่ง ขายปลีก ภัตตาคารและโรงแรม 399 ราย เงินทุน 1,431.6 ล้านบาท รองลงมาเป็นหมวดการก่อสร้าง 398 ราย เงินทุน 929.8 ล้านบาท

จังหวัดนครราชสีมามีทุนจดทะเบียนเลิกกิจการมากที่สุด 241 ราย เงินทุน 763.0 ล้านบาท รองลงมาเป็นจังหวัดขอนแก่น 166 ราย เงินทุน 1,009.7 ล้านบาท อุดรธานี 106 ราย เงินทุน 483.2 ล้านบาท และบุรีรัมย์ 82 ราย เงินทุน 307.2 ล้านบาท

### การส่งเสริมการลงทุน

จากรายงานของศูนย์เศรษฐกิจการลงทุนภาคตะวันออกเฉียงเหนือ ปี 2550 บรรยากาศการลงทุนในภาคอุตสาหกรรม โดยเฉพาะด้านพลังงานทดแทนและด้านอิเล็กทรอนิกส์ยังมีทิศทางการลงทุนที่ดี โดยมีนักลงทุนมาเยือนขอรับการส่งเสริมการลงทุนทั้งสิ้น 119 โครงการ ใช้เงินลงทุน 65,340 ล้านบาท การจ้างงาน 23,000 คน

ตารางที่ 9 การส่งเสริมการลงทุน  
ในภาคตะวันออกเฉียงเหนือ ปี 2550

	2549	2550
โครงการที่ได้รับอนุมัติ : ราย	123	102
เงินลงทุน : ล้านบาท	28,071	63,656
การจ้างงาน : คน	27,632	19,965

ที่มา : ศูนย์เศรษฐกิจการลงทุนภาคตะวันออกเฉียงเหนือ

มีโครงการที่ได้รับการอนุมัติการส่งเสริมการลงทุนจำนวน 102 โครงการ ลดลงจากปีก่อนร้อยละ 13.6 แต่ใช้เงินลงทุนสูงถึง 63,656 ล้านบาท เพิ่มขึ้นจากปี 2549 ถึง 2 เท่าตัว เนื่องจากโครงการในปีนี้เป็นโครงการขนาดใหญ่ที่มีเงินลงทุนสูงหลายโครงการ ส่วนการจ้างงานมีจำนวน 19,965 คน ลดลงจากปีก่อนร้อยละ 27.7

โครงการที่ได้รับการส่งเสริมการลงทุน ส่วนใหญ่อยู่ในจังหวัดนครราชสีมา เนื่องจากมีโครงสร้างพื้นฐานที่เกื้อหนุนต่อการประกอบอุตสาหกรรมหลายประเภท โดยมีโครงการที่ได้รับอนุมัติการส่งเสริมการลงทุนทั้งสิ้น 41 โครงการ มูลค่าเงินลงทุน 35,491 ล้านบาท การจ้างงาน 10,157 คน ส่วนใหญ่เป็นการลงทุนในหมวดอุตสาหกรรมเกษตรและผลิตรายการเกษตร รองลงมาเป็นหมวดอุตสาหกรรมอิเล็กทรอนิกส์และเครื่องใช้ไฟฟ้า และหมวดอุตสาหกรรมโลหะ เครื่องจักรและอุปกรณ์ขนส่ง

รองลงมาได้แก่ จังหวัดบุรีรัมย์ มีจำนวน 16 โครงการ เงินลงทุน 1,707 ล้านบาท การจ้างงาน 1,494 คน ส่วนใหญ่เป็นการลงทุนในหมวดอุตสาหกรรมเกษตรและผลิตรายการเกษตร รองลงมาเป็นหมวดอุตสาหกรรมเบา

โครงการที่ได้รับการส่งเสริมการลงทุนในปีนี้อาจแบ่งได้ตามหมวดอุตสาหกรรม ดังนี้

#### หมวดอุตสาหกรรมเกษตรและผลิตผลทางการเกษตร

กิจการหมวดนี้มีการขยายการลงทุนอย่างต่อเนื่องในมูลค่าเงินลงทุนสูงถึง 20,728 ล้านบาท โดยเฉพาะการผลิตเอทานอลจากการแปรรูปผลผลิตทางการเกษตร นอกจากนี้ยังมีโครงการที่น่าสนใจอื่น ๆ เช่น โครงการเลี้ยงไก่เนื้อ โครงการตัดคุณภาพข้าว โครงการผลิตแป้งแปรรูป และโครงการผลิตก๊าซชีวภาพ เป็นต้น โครงการที่สำคัญได้แก่

- โครงการผลิตเอทานอล เป็นโครงการขนาดใหญ่มีมูลค่าเงินลงทุนรวม 16,528 ล้านบาท การจ้างงาน 1,298 คน ของ บริษัท ที พี เค เอทานอล จำกัด บริษัท บุญเออนก จำกัด

บริษัท พลังเกษตรอุตสาหกรรม จำกัด บริษัท เพโตรกรีน จำกัด และ บริษัท สยาม เอทานอล จำกัด

- บริษัท บี.พี.อาหารสัตว์ จำกัด ผลิตลูกสุกร สุกรพันธุ์ และสุกรเนื้อ เงินลงทุน 448 ล้านบาท การจ้างงาน 124 คน

#### หมวดอุตสาหกรรมอิเล็กทรอนิกส์และเครื่องใช้ไฟฟ้า

มูลค่าเงินลงทุน 18,985 ล้านบาท เพื่อทำการผลิตชิ้นส่วนอิเล็กทรอนิกส์ ผลิตชิ้นส่วนพลาสติก ผลิต Thermal Cut off และผลิตมอเตอร์ โครงการที่สำคัญ ได้แก่

- บริษัท ซีเทคเทคโนโลยี (ประเทศไทย) จำกัด ผลิต HDD และ Slider เงินลงทุน 18,702 ล้านบาท การจ้างงาน 4,593 คน

- บริษัท เอ็นแค เม็คคาทรอนิกส์ จำกัด ผลิตชิ้นส่วนพลาสติก เงินลงทุน 182 ล้านบาท การจ้างงาน 379 คน

#### หมวดอุตสาหกรรมบริการและสาธารณูปโภค

กิจการหมวดนี้นักลงทุนให้ความสนใจลงทุนเป็นอย่างมาก เนื่องจากภาครัฐบาลให้การสนับสนุนด้านพลังงานทดแทน โดยมีเงินลงทุนถึง 18,418 ล้านบาท โครงการที่สำคัญ ได้แก่ โครงการผลิตพลังงานไฟฟ้าจากพลังงานลม โครงการผลิตไฟฟ้าจากเชื้อเพลิงชีวมวล โครงการผลิตพลังงานไฟฟ้าจาก Bio-Mass โครงการที่น่าสนใจ ได้แก่

- โครงการผลิตพลังงานไฟฟ้าจากพลังงานลม มีเงินทุนรวมถึง 14,557.7 ล้านบาท การจ้างงาน 60 คน ของ บริษัท ไทยวินด์เพาเวอร์ จำกัด บริษัท ไทยวินด์ เอ็นเนอร์ยี

จำกัด และ บริษัท เนชั่นแนลวินด์เพาเวอร์ จำกัด

- โครงการผลิตพลังงานไฟฟ้าจาก Bio-Mass มีเงินลงทุน 992.0 ล้านบาท การจ้างงาน 93 คน ของ บริษัท เอราวิณเพาเวอร์ จำกัด และ บริษัท อูตรไบโอเมส จำกัด

#### หมวดอุตสาหกรรมโลหะ เครื่องจักร และอุปกรณ์ขนส่ง

มูลค่าเงินลงทุน 1,988 ล้านบาท โครงการที่น่าสนใจ ได้แก่ โครงการผลิต เฮลิคอปเตอร์ ชิ้นส่วนอลูมิเนียม ชิ้นส่วน ยานพาหนะ และสปริง เป็นต้น โครงการ ที่สำคัญ ได้แก่

- บริษัทของ Mr. Peter Wieland ผลิตเฮลิคอปเตอร์ เงินลงทุน 662 ล้านบาท การจ้างงาน 585 คน

- บริษัท ไตชิน จำกัด ผลิตชิ้นส่วน อลูมิเนียมฉีดขึ้นรูป เงินลงทุน 450 ล้านบาท การจ้างงาน 155 คน

#### หมวดอุตสาหกรรมเหมืองแร่ เซรามิก และโลหะขั้นมูลฐาน

มูลค่าเงินลงทุน 1,359 ล้านบาท โครงการส่วนใหญ่ตั้งอยู่ในจังหวัดขอนแก่น ได้แก่

- บริษัท นิชชินเบรค (ประเทศไทย) จำกัด ผลิตชิ้นส่วนเหล็กหล่อ เงินลงทุน 423 ล้านบาท การจ้างงาน 285 คน

- บริษัท ขอนแก่นกลาสอินดัสทรี จำกัด ผลิตขวดแก้ว เงินลงทุน 935 ล้านบาท การจ้างงาน 140 คน

#### หมวดอุตสาหกรรมเบา

มูลค่าเงินลงทุน 1,220 ล้านบาท ส่วนใหญ่เป็นอุตสาหกรรมผลิตเสื้อผ้าสำเร็จรูป เครื่องนุ่งห่ม และแหวน โครงการที่สำคัญ ได้แก่

- บริษัท โบการ์ท การ์เม้นท์ (ประเทศไทย) จำกัด ผลิตเครื่องนุ่งห่ม เงินลงทุน 424 ล้านบาท การจ้างงาน 1,867 คน

- บริษัท ที.เอส.บี. แอพพarel จำกัด ผลิตเครื่องนุ่งห่ม เงินลงทุน 143 ล้านบาท การจ้างงาน 835 คน

- บริษัท ลิเบอร์ตี เดคคอร์ด จำกัด ผลิตเสื้อผ้าสำเร็จรูป เงินลงทุน 109 ล้านบาท การจ้างงาน 230 คน

#### หมวดอุตสาหกรรมเคมีภัณฑ์ กระดาษ และพลาสติก

มูลค่าเงินลงทุน 958 ล้านบาท โครงการที่น่าสนใจ ได้แก่ โครงการผลิต STRETCH FILM ผลิตเคมีภัณฑ์ ผลิตชิ้นส่วน แม่พิมพ์ และผลิตกระสอบพลาสติกสาน โครงการที่สำคัญ ได้แก่

- บริษัท เอ็ม เอ็ม พี แพ็คเกจจิง กรุป จำกัด ผลิต STRETCH FILM เงินลงทุน 200 ล้านบาท การจ้างงาน 40 คน

- บริษัท สเปเชียลตี้มีเนอรัลส์ (ประเทศไทย) จำกัด ผลิตเคมีภัณฑ์ขั้น อุตสาหกรรม เงินลงทุน 220 ล้านบาท การจ้างงาน 9 คน

#### การใช้ไฟฟ้าในภาคธุรกิจและอุตสาหกรรม

ในปี 2550 ภาคธุรกิจและอุตสาหกรรม มีการใช้ไฟฟ้าในภาค 6,036.9 ล้านหน่วย

เพิ่มขึ้นจากปี 2549 ร้อยละ 8.4 เนื่องจากมีการเพิ่มกำลังการผลิต รวมทั้งการเปิดกิจการใหม่และการขยายการลงทุนในภาคธุรกิจและโรงงานอุตสาหกรรม ซึ่งจำแนกได้ตามขนาดธุรกิจ ดังนี้ ธุรกิจและอุตสาหกรรมขนาดเล็ก 1,541.1 ล้านหน่วย เพิ่มขึ้นจากปีก่อนร้อยละ 15.1 ธุรกิจและอุตสาหกรรมขนาดกลาง 1,714.6 ล้านหน่วย เพิ่มขึ้นร้อยละ 7.1 และธุรกิจและอุตสาหกรรมขนาดใหญ่ 2,591.5 ล้านหน่วย เพิ่มขึ้นร้อยละ 5.6

การใช้ไฟฟ้าในภาคธุรกิจและอุตสาหกรรมส่วนใหญ่อยู่ในจังหวัดนครราชสีมา ขอนแก่น อุดรธานี และอุบลราชธานี ซึ่งปริมาณการใช้ไฟฟ้าทั้ง 4 จังหวัด คิดเป็นสัดส่วนร้อยละ 67.0 ของปริมาณการใช้ไฟฟ้ารวมทั้งภาค

## ภาวะแรงงาน

### ภาวะการทำงาน

จากการสำรวจภาวะการทำงานของประชากรของสำนักงานสถิติแห่งชาติ พบว่าปี 2550 แรงงานในภาคตะวันออกเฉียงเหนือมีอัตราการว่างงานเฉลี่ยร้อยละ 1.4 ลดลงจากปี 2549 ที่มีอัตราการว่างงานเฉลี่ยร้อยละ 1.7 โดยมีกำลังแรงงานรวม 11.7 ล้านคน เพิ่มขึ้นร้อยละ 0.9 จากปี 2549 แต่จำนวนผู้ว่างงาน 0.2 ล้านคน ลดลงร้อยละ 13.3 จากปี 2549

### ตารางที่ 10 ภาวะการทำงานของแรงงาน ในภาคตะวันออกเฉียงเหนือ ปี 2550

	2549	2550
อัตราการว่างงาน (ร้อยละ)	1.7	1.4
กำลังแรงงานรวมเฉลี่ย (พันคน)	11,639	11,739
ผู้ว่างงานเฉลี่ย (พันคน)	192	168

ที่มา : สำนักงานสถิติแห่งชาติ

จำนวนผู้มีงานทำจำแนกตามหมวดอุตสาหกรรม พบว่า ผู้มีงานทำในภาคเกษตรมีจำนวน 6.4 ล้านคน ส่วนนอกภาคเกษตรกรรมมีจำนวน 5.0 ล้านคน ซึ่งทำงานในอุตสาหกรรม การขายส่ง การขายปลีก การซ่อมแซมยานยนต์ รถจักรยานยนต์ ของใช้ส่วนบุคคล และของใช้ในครัวเรือนเป็นส่วนใหญ่ รองลงมาเป็นอุตสาหกรรมการผลิตและการก่อสร้าง

การจ้างงานในแต่ละไตรมาสจะขึ้นลงตามปัจจัยฤดูกาล คือช่วงฤดูการเกษตรและช่วงเก็บเกี่ยวผลผลิตการเกษตร แรงงานจะเคลื่อนย้ายเข้าสู่ภาคเกษตรมากขึ้น ทำให้แรงงานภาคเกษตรในไตรมาสที่ 3 และ 4 เพิ่มขึ้นมาก ส่วนการจ้างงานนอกภาคเกษตรจะมีทิศทางตรงข้ามการจ้างงานในภาคเกษตร กล่าวคือ แรงงานนอกภาคเกษตรจะมีสัดส่วนลดลงมากในไตรมาสที่ 3 และ 4 ของทุกปี โดยเฉพาะในไตรมาสที่ 3 ซึ่งเป็นฤดูเพาะปลูก

ในปี 2550 มีการปรับอัตราค่าจ้างขั้นต่ำพื้นฐานจาก 140 บาท เป็น 143 บาท มีผลบังคับใช้ 1 มกราคม 2550 และจะมีการปรับอัตราค่าจ้างขั้นต่ำพื้นฐานจาก 143 บาท เป็น 144 บาท มีผลบังคับใช้ 1 มกราคม 2551

ตารางที่ 11 การจัดหางาน  
ในภาคตะวันออกเฉียงเหนือ ปี 2550

(หน่วย : คน)

	2549	2550
ผู้สมัครงาน <sup>1/</sup>	67,000	79,153
ตำแหน่งงานว่าง	71,194	51,536
การบรรจุงาน	22,056	26,236
แรงงานไปทำงานต่างประเทศ <sup>2/</sup>	100,674	104,422

ที่มา : <sup>1/</sup> ศูนย์ข่าวสารตลาดแรงงาน จังหวัดขอนแก่น

<sup>2/</sup> ฝ่ายสารสนเทศและศูนย์ทะเบียนคนหางาน  
สำนักงานบริหารแรงงานไทยไปต่างประเทศ  
กรมการจัดหางาน

### การจัดหางาน

จากข้อมูลของศูนย์ข่าวสารตลาดแรงงาน จังหวัดขอนแก่น ปี 2550 ความต้องการแรงงาน ลดลง แต่ผู้สมัครงานและการบรรจุเข้าทำงาน เพิ่มขึ้น

อัตราส่วนการบรรจุเข้าทำงานต่อผู้สมัครงานคิดเป็นร้อยละ 33.1 และอัตราส่วนการบรรจุเข้าทำงานต่อตำแหน่งงานว่างคิดเป็นร้อยละ 50.9 ตามความเคลื่อนไหวของตลาดแรงงาน ซึ่งส่วนใหญ่ความต้องการของผู้สมัครงานไม่ตรงกับตำแหน่งงานว่างของผู้ประกอบการ

สัดส่วนการบรรจุงานต่อตำแหน่งงานว่าง มีสัดส่วนที่เพิ่มขึ้นในไตรมาสที่ 2 ของปี 2550 เนื่องจากเป็นช่วงที่กำลังแรงงานใหม่เพิ่งสำเร็จการศึกษาเริ่มเข้าสู่ตลาดแรงงาน อย่างไรก็ตาม ในไตรมาสที่ 4 มีสัดส่วนที่ลดลงเนื่องจากภาวะเศรษฐกิจที่ชะลอตัว

**ตำแหน่งงานว่าง** ผู้ประกอบการมีความต้องการคนทำงานจำนวน 51,536 อัตราลดลงร้อยละ 27.6 จากปี 2549 ส่วนใหญ่เป็นความต้องการแรงงานในจังหวัดนครราชสีมา

15,896 อัตรา รองลงมาชัยภูมิ 3,655 อัตรา และอุดรธานี 3,109 อัตรา

ตำแหน่งงานส่วนใหญ่ต้องการผู้มีการศึกษาระดับมัธยมศึกษา รองลงมาคือระดับประกาศนียบัตรวิชาชีพชั้นสูง (ปวส.) และระดับประกาศนียบัตรวิชาชีพ (ปวช.)

ตำแหน่งงานว่างส่วนใหญ่เป็นงานในอาชีพงานพื้นฐาน ได้แก่ อาชีพด้านการขาย และการให้บริการ เช่น ผู้จำหน่ายสินค้าอาหาร ผู้ส่งเอกสาร รวมถึงแรงงานด้านเกษตร ก่อสร้างและขนส่ง ผู้ช่วยแม่บ้าน พนักงานทำความสะอาด เป็นต้น จำนวน 12,066 อัตรา คิดเป็นสัดส่วนร้อยละ 23.4 รองลงมาเป็นผู้ปฏิบัติงานในโรงงาน ผู้ควบคุมเครื่องจักร และผู้ปฏิบัติงานด้านการประกอบ จำนวน 11,376 อัตรา คิดเป็นสัดส่วนร้อยละ 22.1 และเสมียน เจ้าหน้าที่ จำนวน 7,894 อัตรา คิดเป็นสัดส่วนร้อยละ 15.3

ตำแหน่งงานว่างแยกตามประเภทของอุตสาหกรรม อุตสาหกรรมผลิตอาหารและเครื่องดื่ม ต้องการแรงงานมากที่สุด จำนวน 18,241 อัตรา คิดเป็นสัดส่วนร้อยละ 35.4 รองลงมาเป็นอุตสาหกรรมการขายส่ง การขายปลีก และการซ่อมแซมยานยนต์ จำนวน 13,939 อัตรา คิดเป็นสัดส่วนร้อยละ 27.0 และการบริหารราชการและการป้องกันประเทศ จำนวน 5,440 อัตรา คิดเป็นสัดส่วนร้อยละ 10.6

**ผู้สมัครงาน** มีจำนวน 79,153 คน เพิ่มขึ้นร้อยละ 18.1 จากปี 2549 ส่วนใหญ่เป็นผู้สมัครงานในจังหวัดนครราชสีมา 11,639 คน รองลงมาคือ จังหวัดขอนแก่น 9,148 คน และมหาสารคาม 6,139 คน ผู้สมัครงานส่วนใหญ่มีการศึกษาระดับมัธยมศึกษา รองลงมาเป็น

ระดับประถมศึกษา ผู้สมัครงานสนใจสมัครงาน อาชีพงานพื้นฐาน เช่น ผู้ช่วยแม่บ้าน พนักงานทำความสะอาดมากที่สุด จำนวน 25,180 คน คิดเป็นสัดส่วนร้อยละ 31.8 รองลงมาเป็นงาน เสมียน เจ้าหน้าที่ จำนวน 13,838 คน คิดเป็น สัดส่วนร้อยละ 17.5 และผู้ปฏิบัติงานใน โรงงาน ผู้ควบคุมเครื่องจักรและผู้ปฏิบัติงาน ด้านการประกอบ จำนวน 9,849 คน คิดเป็น สัดส่วนร้อยละ 12.4

**ผู้ที่ได้รับการบรรจุเข้าทำงาน ปี 2550** มีผู้ได้รับการบรรจุเข้าทำงาน 26,236 คน เพิ่มขึ้นร้อยละ 18.9 จากปี 2549 ผู้สมัครงาน ส่วนใหญ่ได้รับบรรจุตำแหน่งงานในอาชีพ อาชีพงานพื้นฐาน เช่น ผู้ช่วยแม่บ้าน พนักงาน ทำความสะอาด จำนวน 8,265 คน คิดเป็น สัดส่วนร้อยละ 31.5 รองลงมาเป็นอาชีพ ผู้ปฏิบัติงานในโรงงาน ผู้ควบคุมเครื่องจักร และผู้ปฏิบัติงานด้านการประกอบ จำนวน 5,589 คน คิดเป็นสัดส่วนร้อยละ 21.3 งานเสมียน เจ้าหน้าที่ จำนวน 4,824 คน คิดเป็นสัดส่วนร้อยละ 18.4 และพนักงาน บริการ พนักงานขายในร้านค้าและตลาด จำนวน 3,348 คน คิดเป็นสัดส่วนร้อยละ 12.8

ประเภทของธุรกิจและอุตสาหกรรม ที่มีผู้ได้รับการบรรจุมากที่สุด ได้แก่ อุตสาหกรรมการผลิตอาหารและเครื่องดื่ม รองลงมาเป็น ธุรกิจขายส่ง การขายปลีก และการซ่อมแซม ยานยนต์ และการบริหารราชการและการป้องกัน ประเทศ

### แรงงานไทยที่ขออนุญาตเดินทางไปทำงานต่างประเทศ

จากข้อมูลของสำนักงานบริหาร แรงงานไทยไปต่างประเทศ กรมการจัดหางาน คนไทยในภาคที่ขออนุญาตเดินทางไปทำงาน

ต่างประเทศปี 2550 มีจำนวน 101,422 คน เพิ่มขึ้นร้อยละ 0.7 จากปี 2549

อุดรธานีเป็นจังหวัดที่มีคนไทย เดินทางไปทำงานต่างประเทศมากที่สุดในภาค 20,534 คน รองลงมาคือ จังหวัดนครราชสีมา 14,770 คน ขอนแก่น 9,175 คน ชัยภูมิ 8,841 คน หนองคาย 7,452 คน และบุรีรัมย์ 7,190 คน

ประเทศที่คนไทยในภาคเดินทางไปทำงานมากที่สุดคือ ใต้หวัน สัดส่วนร้อยละ 37.1 รองลงมาคือ สิงคโปร์ สัดส่วนร้อยละ 11.1 อิสราเอล สัดส่วนร้อยละ 9.9 และ เกาหลีใต้ สัดส่วนร้อยละ 9.7

คนไทยที่ไปทำงานในต่างประเทศ ส่วนใหญ่จบการศึกษาระดับประถมศึกษา รองลงมาจบการศึกษาระดับมัธยมศึกษา ส่วนใหญ่จะไปทำงานโดยใช้ฝีมือในธุรกิจต่าง ๆ รองลงมาเป็นอาชีพพื้นฐาน ซึ่งเป็นแรงงาน ระดับล่างหรือไร้ฝีมือ ในประเทศใต้หวัน แรงงานไทยส่วนใหญ่จะไปทำงานด้านการ ก่อสร้างในประเทศสิงคโปร์ หากเป็นแรงงาน ไร้ฝีมือส่วนใหญ่จะเข้าไปทำงานก่อสร้าง ในโครงการสาธารณูปโภคต่าง ๆ และการ ก่อสร้างอาคารโรงงานขนาดใหญ่ของภาคเอกชน ส่วนแรงงานประเภทมีฝีมือจะเข้าไปทำงานใน ธุรกิจบริการด้านต่าง ๆ และอุตสาหกรรม บางประเภทที่มีความต้องการใช้แรงงานที่มี ความรู้ ความชำนาญเฉพาะด้าน ได้แก่ แพทย์ พยาบาล วิศวกร นักกฎหมาย และเทคโนโลยี สารสนเทศ สำหรับประเทศอิสราเอลส่วนใหญ่ จะทำงานในด้านการเกษตรและร้านอาหาร โดยเฉพาะอย่างยิ่งในทางภาคเหนือซึ่งมี พรหมแดนติดกับประเทศเลบานอน ส่วนแรงงาน บางส่วนจะทำงานในด้านการเจริญในอัญมณี เป็นแม่บ้าน งานดูแลผู้สูงอายุ และทำงานใน ธุรกิจสปา เป็นต้น

สำหรับประเทศเกาหลีใต้ แรงงานนิยมไปทำงานในโรงงานอุตสาหกรรมมากที่สุด รองลงมาได้แก่ งานในภาคบริการ งานด้านปลูกพืช เลี้ยงสัตว์ และประมง ในปี 2550 มีข้อตกลงระหว่างรัฐบาลไทยและรัฐบาลเกาหลีใต้ ในการจัดส่งแรงงานระหว่างกัน แรงงานให้ความสนใจไปทำงานมาก เนื่องจากผลตอบแทนที่ค่อนข้างสูงเมื่อเทียบกับประเทศอื่น แต่ต้องผ่านการทดสอบด้านภาษา และการคัดเลือกจากนายจ้าง

## ระดับราคา

**ดัชนีราคาผู้บริโภคทั่วไป** (รายได้ 3,000 - 60,000 บาทต่อเดือนต่อครัวเรือน)

อัตราเงินเฟ้อในภาคตะวันออกเฉียงเหนือวัดจากดัชนีราคาผู้บริโภคทั่วไป ในปี 2550 เพิ่มขึ้นร้อยละ 2.9 จากปีก่อน โดยราคาสินค้าในหมวดอาหารและเครื่องดื่มเพิ่มขึ้นร้อยละ 5.9 และหมวดอื่นๆ ที่ไม่ใช่อาหารและเครื่องดื่มเพิ่มขึ้นร้อยละ 1.1 สำหรับดัชนีราคาเงินเพื่อพื้นฐานซึ่งหักราคาสินค้าหมวดอาหารสดและพลังงานแล้วเพิ่มขึ้นร้อยละ 1.2

ตารางที่ 12 ดัชนีราคาผู้บริโภค  
ในภาคตะวันออกเฉียงเหนือ ปี 2550

ปีฐาน 2545 = 100	2549	2550
ดัชนีราคาผู้บริโภคทั่วไป	116.2	119.7
ดัชนีราคาผู้บริโภคทั่วไปพื้นฐาน	103.8	105.1
ดัชนีราคาผู้บริโภคชุดรายได้ต่ำ	116.6	121.2
ดัชนีราคาผู้บริโภคชุดรายได้ต่ำพื้นฐาน	104.1	107.2
ดัชนีราคาผู้บริโภคชุดชนบท	120.4	127.7
ดัชนีราคาผู้บริโภคชุดชนบทพื้นฐาน	102.1	104.1

ที่มา : สำนักดัชนีเศรษฐกิจการค้า กระทรวงพาณิชย์

## หมวดอาหารและเครื่องดื่ม

สินค้าสำคัญที่มีราคาเพิ่มขึ้น ได้แก่ หมวดข้าวแป้งและผลิตภัณฑ์จากแป้งเพิ่มขึ้นร้อยละ 17.4 เป็นผลจากราคาข้าวที่เพิ่มขึ้นร้อยละ 20.1 จากการเพิ่มขึ้นของราคาข้าวสารเหนียวเป็นสำคัญ รองลงมาเป็นหมวดผักและผลไม้เพิ่มขึ้นร้อยละ 12.2 จากผักสดแปรรูปและอื่น ๆ เพิ่มขึ้นร้อยละ 13.9 เนื่องจากเกิดภาวะน้ำท่วมในพื้นที่หลายจังหวัด ส่งผลให้ผักสดเสียหาย ปริมาณผลผลิตจึงเข้าสู่ตลาดน้อยกว่าความต้องการของผู้บริโภค หมวดเครื่องประกอบอาหารเพิ่มขึ้นร้อยละ 4.5 จากเครื่องปรุงอาหารที่เพิ่มขึ้นร้อยละ 5.1 สาเหตุมาจากการขอปรับราคาเพิ่มขึ้นของสินค้าหลายชนิด เช่น น้ำมันพืช น้ำปลา และซีอิ๊ว เป็นต้น สำหรับสินค้าที่มีราคาลดลง ได้แก่ เนื้อสัตว์ลดลงร้อยละ 5.6

## หมวดอื่น ๆ ที่ไม่ใช่อาหารและเครื่องดื่ม

สินค้าที่มีราคาเพิ่มขึ้น ได้แก่ สินค้าในหมวดการบันเทิงการอ่านและการศึกษาเพิ่มขึ้นจากปีก่อนร้อยละ 2.1 ซึ่งเป็นผลมาจากค่าใช้จ่ายเกี่ยวกับการอ่าน เช่น หนังสือเพิ่มขึ้นร้อยละ 10.4 รองลงมาเป็นหมวดพาหนะ การขนส่ง และการสื่อสาร เพิ่มขึ้นจากปีก่อนร้อยละ 1.8 โดยค่าโดยสารสาธารณะเพิ่มขึ้นร้อยละ 4.9 เนื่องจากการเพิ่มขึ้นของราคาน้ำมันเชื้อเพลิงร้อยละ 3.2 โดยมีการปรับราคาขายปลีก น้ำมันเบนซินและดีเซลเพิ่มขึ้นหลายครั้งในปี 2550 ตามภาวะตลาดโลก หมวดยาสูบและเครื่องดื่มมีแอลกอฮอล์เพิ่มขึ้นร้อยละ 0.5 เป็นผลจากการสูงขึ้นของผลิตภัณฑ์สุราร้อยละ 2.6 ตามการปรับภาษีสรรพสามิต

หมวดการตรวจรักษาและบริการส่วนบุคคล เพิ่มขึ้นร้อยละ 0.5 จากค่าบริการส่วนบุคคล เพิ่มขึ้นร้อยละ 3.0 หมวดเคหสถานเพิ่มขึ้น ร้อยละ 0.2 จากอุปกรณ์ซ่อมแซมบ้านเพิ่มขึ้น ร้อยละ 4.8 และหมวดเครื่องนุ่งห่มและรองเท้า เพิ่มขึ้นร้อยละ 0.2

**ดัชนีราคาผู้บริโภคทั่วไปพื้นฐาน** (ดัชนีราคา ผู้บริโภคทั่วไปหักราคาสินค้าในหมวดอาหารสด และพลังงาน) ปี 2550 เพิ่มขึ้นร้อยละ 1.2 จาก ปี 2549

**ดัชนีราคาผู้บริโภคชุดรายได้ต่ำ** (รายได้ 3,000 - 15,000 บาทต่อเดือนต่อครัวเรือน)

ดัชนีราคาผู้บริโภคชุดรายได้ต่ำ ในภาค ปี 2550 เพิ่มขึ้นร้อยละ 4.0 เนื่องจาก สินค้าในหมวดอาหารและเครื่องดื่มเพิ่มขึ้น ร้อยละ 6.9 และหมวดอื่น ๆ ที่ไม่ใช่อาหารและ เครื่องดื่มเพิ่มขึ้นร้อยละ 1.4

#### หมวดอาหารและเครื่องดื่ม

สินค้าสำคัญที่มีราคาเพิ่มขึ้น ได้แก่ หมวดข้าวแป้งและผลิตภัณฑ์จากแป้งเพิ่มขึ้น ร้อยละ 19.9 เป็นผลจากราคาข้าวที่เพิ่มขึ้น ร้อยละ 22.6 รองลงมาเป็นหมวดผักและผลไม้ เพิ่มขึ้นร้อยละ 13.0 จากผักสดแปรรูปและ อื่น ๆ เพิ่มขึ้นร้อยละ 14.8 หมวดเครื่องประกอบ อาหารเพิ่มขึ้นร้อยละ 5.2 จากเครื่องปรุง อาหารที่เพิ่มขึ้นร้อยละ 6.4 สาเหตุหลักมาจากการปรับขึ้นราคาของกระทรวงพาณิชย์ในสินค้า ที่มีความต้องการบริโภคสูงโดยเฉพาะสินค้า บางชนิด เช่น น้ำมันพืช น้ำปลา น้ำตาลทราย และซีอิ๊ว เป็นต้น สำหรับสินค้าที่มีราคาลดลง ได้แก่ เนื้อสัตว์ลดลงร้อยละ 5.9

#### หมวดอื่น ๆ ที่ไม่ใช่อาหารและ เครื่องดื่ม

สินค้าที่มีราคาเพิ่มขึ้น ได้แก่ สินค้า ในหมวดพาหนะ การขนส่ง และการสื่อสาร เพิ่มขึ้นจากปีก่อนร้อยละ 2.5 โดยค่าโดยสาร สาธารณะเพิ่มขึ้นร้อยละ 4.8 ปัจจัยหลักมาจากการเพิ่มขึ้นของราคาน้ำมันเชื้อเพลิงร้อยละ 4.1 เนื่องจากมีการปรับราคาขายปลีก น้ำมันเบนซิน และดีเซลเพิ่มขึ้นหลายครั้งในปี 2550 ตาม ภาวะตลาดโลก รองลงมาเป็นการบินเพื่อการอ่าน และการศึกษาเพิ่มขึ้นจากปีก่อนร้อยละ 2.0 ซึ่งเป็นผลมาจากค่าใช้จ่ายเกี่ยวกับการอ่าน เช่น หนังสือเพิ่มขึ้นร้อยละ 10.1 หมวดการ ตรวจรักษาและบริการส่วนบุคคล เพิ่มขึ้น ร้อยละ 0.9 จากค่าบริการส่วนบุคคลเพิ่มขึ้น ร้อยละ 3.2 หมวดยาสูบและเครื่องดื่มมี แอลกอฮอล์เพิ่มขึ้นร้อยละ 0.8 เป็นผลจาก การเพิ่มขึ้นของผลิตภัณฑ์สุราร้อยละ 3.1 ตามการปรับภาษีสรรพสามิต หมวดเคหสถาน เพิ่มขึ้นร้อยละ 0.8 จากอุปกรณ์ซ่อมแซมบ้าน เพิ่มขึ้นร้อยละ 4.7 และหมวดเครื่องนุ่งห่มและ รองเท้าเพิ่มขึ้นร้อยละ 0.3

**ดัชนีราคาผู้บริโภคชุดรายได้พื้นฐาน** (ไม่รวมค่าเช่าบ้าน) ปี 2550 เพิ่มขึ้นร้อยละ 1.8 จากปี 2549

**ดัชนีราคาผู้บริโภคชุดชนบท** (รายได้ 2,000 - 25,000 บาทต่อเดือนต่อครัวเรือน)

ปี 2550 เพิ่มขึ้นร้อยละ 6.0 จากปี 2549 เนื่องจากหมวดอาหารและเครื่องดื่มเพิ่มขึ้น ร้อยละ 9.7 และหมวดอื่น ๆ ที่ไม่ใช่อาหารและ เครื่องดื่มเพิ่มขึ้นร้อยละ 2.1

### หมวดอาหารและเครื่องดื่ม

สินค้าสำคัญที่มีราคาเพิ่มขึ้น ได้แก่ หมวดข้าว แป้งและผลิตภัณฑ์จากแป้งเพิ่มขึ้นร้อยละ 27.5 เป็นผลจากราคาข้าวที่เพิ่มขึ้นร้อยละ 30.4 รองลงมาเป็นหมวดผักและผลไม้เพิ่มขึ้นร้อยละ 16.5 จากผักสดแปรรูปและอื่น ๆ เพิ่มขึ้นร้อยละ 17.6 เนื่องจากเกิดภาวะน้ำท่วมในพื้นที่หลายจังหวัด ส่งผลให้ผักสดเสียหาย ปริมาณผลผลิตจึงเข้าสู่ตลาดน้อยกว่าความต้องการของผู้บริโภค หมวดอาหารปรุงที่บ้านเพิ่มขึ้นร้อยละ 11.2 ปลาและสัตว์น้ำเพิ่มขึ้นร้อยละ 9.7 สำหรับสินค้าที่มีราคาลดลง ได้แก่ เนื้อสัตว์ลดลงร้อยละ 7.6

### หมวดอื่น ๆ ที่ไม่ใช่อาหารและเครื่องดื่ม

สินค้าที่มีราคาเพิ่มขึ้น ได้แก่ สินค้าในหมวดยาสูบและเครื่องดื่มมีแอลกอฮอล์เพิ่มขึ้นร้อยละ 3.0 เป็นผลจากการเพิ่มขึ้นของผลิตภัณฑ์สุราร้อยละ 5.2 ที่มีการปรับภาษีสรรพสามิต รองลงมาเป็นหมวดพาหนะ การขนส่ง และการสื่อสาร เพิ่มขึ้นจากปีก่อนร้อยละ 2.7 โดยยานพาหนะและน้ำมันเชื้อเพลิงเพิ่มขึ้นร้อยละ 3.2 เนื่องจากมีการปรับราคาขายปลีก น้ำมันเบนซินและดีเซลเพิ่มขึ้นหลายครั้งในปีนี้อย่างรวดเร็วตามภาวะตลาดโลก หมวดเคหสถานเพิ่มขึ้นร้อยละ 2.1 จากการปรับขึ้นราคาแก๊สหุงต้ม ทำให้ราคาเชื้อเพลิงในบ้านเพิ่มขึ้นร้อยละ 11.7 หมวดการตรวจรักษาและบริการส่วนบุคคล เพิ่มขึ้นร้อยละ 1.7 จากค่าบริการส่วนบุคคลเพิ่มขึ้นร้อยละ 6.4 หมวดการบันเทิง การอ่านและการศึกษาเพิ่มขึ้นจากปีก่อนร้อยละ 1.6 ซึ่งเป็นผลมาจากค่าใช้จ่ายเกี่ยวกับการอ่าน เช่น หนังสือเพิ่มขึ้นร้อยละ 13.5

และหมวดเครื่องนุ่งห่มและรองเท้าเพิ่มขึ้นร้อยละ 0.5

**ดัชนีราคาผู้บริโภคชุดชนบทพื้นฐาน** (ดัชนีราคาผู้บริโภคทั่วไป หักราคาสินค้าในหมวดอาหารสดและพลังงาน) เพิ่มขึ้นจากปี 2549 ร้อยละ 1.9

### ภาคต่างประเทศ

ภาวะการค้าชายแดนยังมีมูลค่าการค้าที่ขยายตัว โดยเฉพาะการค้าชายแดนไทย - ลาว ที่เพิ่มขึ้นทั้งมูลค่าการส่งออกและการนำเข้า ส่วนการค้าชายแดนไทย - กัมพูชาเพิ่มขึ้นในอัตราที่ชะลอลงจากปีก่อนตามมูลค่าการส่งออก แต่มูลค่าการนำเข้าขยายตัวเพิ่มขึ้นมาก โดยเฉพาะจากข้าวโพดเลี้ยงสัตว์และเมล็ดถั่วเหลือง

ตารางที่ 13 การค้าชายแดนไทย - ลาว  
ในภาคตะวันออกเฉียงเหนือ ปี 2550

(หน่วย : ล้านบาท)

	2549	2550
มูลค่าการค้า	48,756.5	60,715.5
ส่งออก	36,187.3	43,484.3
นำเข้า	12,569.2	17,231.2

ที่มา : ดานศุลกากรในภาคตะวันออกเฉียงเหนือ

หมายเหตุ : มีการปรับฐานข้อมูลใหม่ โดยนับรวมข้อมูลจากระบบ EDI ของด่านศุลกากรหนองคายและมุกดาหารในปี 2549 เป็นต้นไป

### การค้าชายแดนไทย - ลาว

ภาวะการค้าชายแดนไทย - ลาว ภาคตะวันออกเฉียงเหนือ ปี 2550 ยังคงขยายตัวอย่างต่อเนื่อง โดยมีมูลค่าการค้าทั้งสิ้น 60,715.5 ล้านบาท เพิ่มขึ้นร้อยละ 24.5 แบ่งเป็นการส่งออก 43,484.3 ล้านบาท

เพิ่มขึ้นร้อยละ 20.2 จากการเพิ่มขึ้นของสินค้าทุกหมวด การนำเข้า 17,231.2 ล้านบาท เพิ่มขึ้นร้อยละ 37.1 โดยมีรายละเอียดดังนี้

### การส่งออก

การส่งออก 43,484.3 ล้านบาท เพิ่มขึ้นร้อยละ 20.2 โดยเป็นการเพิ่มขึ้นของสินค้าทุกหมวด มีรายละเอียดดังนี้

### สินค้าอุปโภคบริโภค

มูลค่าส่งออก 19,183.2 ล้านบาท เพิ่มขึ้นร้อยละ 22.5 สินค้าสำคัญ ได้แก่ ยานพาหนะและอุปกรณ์ 9,214.3 ล้านบาท เพิ่มขึ้นร้อยละ 29.3 ส่วนหนึ่งจากการส่งออกรถยนต์ใหม่พวงมาลัยซ้าย รถจักรยานยนต์ รถจักรยาน รถไถนาเดินตาม พร้อมอุปกรณ์และอะไหล่ เพื่อจำหน่ายใน สปป. ลาว อีกส่วนเป็นการส่งออกรถเพื่อใช้งานอื่น เช่น รถบรรทุก รถตัก รถขุด รถแทรกเตอร์ 1,965.4 ล้านบาท สินค้าบริโภคอื่น ๆ เช่น น้ำปลา น้ำตาล ผงชูรส ผงซักฟอก 5,236.3 ล้านบาท เพิ่มขึ้นร้อยละ 12.0 เครื่องใช้ไฟฟ้า 2,180.3 ล้านบาท เพิ่มขึ้นร้อยละ 9.5 ส่วนใหญ่เป็นตู้เย็น หม้อหุงข้าวไฟฟ้า และเครื่องรับโทรทัศน์ เครื่องดื่ม 1,609.5 ล้านบาท เพิ่มขึ้นร้อยละ 42.6 ส่วนใหญ่เป็นเครื่องดื่มประเภทชูกำลัง

### สินค้าวัตถุดิบและกึ่งวัตถุดิบ

มูลค่าส่งออก 7,746.7 ล้านบาท เพิ่มขึ้นร้อยละ 20.8 สินค้าสำคัญ ได้แก่ ผ้าผืน 2,253.7 ล้านบาท เพิ่มขึ้นร้อยละ 21.3 เหล็กและเหล็กกล้า 2,051.4 ล้านบาท เพิ่มขึ้นร้อยละ 19.2 เนื่องจากมีการก่อสร้างเขื่อนและสาธารณูปโภคพื้นฐานอย่างต่อเนื่องใน สปป. ลาว เม็ดพลาสติกและผลิตภัณฑ์พลาสติก 1,183.0 ล้านบาท เพิ่มขึ้นร้อยละ 50.2 จากการส่งออกเม็ดพลาสติก

และผลิตภัณฑ์ต่าง ๆ เช่น ลัง และถุงพลาสติก เคมีภัณฑ์ 714.7 ล้านบาท เพิ่มขึ้นร้อยละ 3.8 อุปกรณ์ตัดเย็บ 419.9 ล้านบาท เพิ่มขึ้นร้อยละ 3.1 ผลิตภัณฑ์เกษตร 350.3 ล้านบาท เพิ่มขึ้นร้อยละ 74.2 เป็นการส่งออกพันธุ์ยางพารา น้ำมันปาล์ม และผลไม้ตามฤดูกาล

### สินค้าทุน

มูลค่าส่งออก 6,793.6 ล้านบาท เพิ่มขึ้นร้อยละ 22.5 สินค้าสำคัญ ได้แก่ วัสดุก่อสร้าง 4,171.2 ล้านบาท เพิ่มขึ้นร้อยละ 17.1 เครื่องจักรและอุปกรณ์ 1,527.7 ล้านบาท เพิ่มขึ้นร้อยละ 72.1 ประกอบด้วย เครื่องขุดเจาะสำรวจแร่ ระบบหมุนเวียนน้ำ / เครื่องกรองน้ำ ส่วนประกอบเครื่องจักรผลิตน้ำตาล และอุปกรณ์ช่าง คอมพิวเตอร์ เครื่องอิเล็กทรอนิกส์ และอุปกรณ์ 696.4 ล้านบาท เพิ่มขึ้นร้อยละ 3.4

### น้ำมันปิโตรเลียม เชื้อเพลิงอื่น และสารหล่อลื่น

มูลค่าส่งออก 9,652.2 ล้านบาท เพิ่มขึ้นร้อยละ 15.8

### การนำเข้า

การนำเข้า 17,231.2 ล้านบาท เพิ่มขึ้นร้อยละ 37.1 สินค้าสำคัญ ได้แก่ สินแร่ 10,688.0 ล้านบาท เพิ่มขึ้นร้อยละ 39.6 เป็นการนำเข้าทองแดงผ่านด่านศุลกากรมุกดาหาร เพื่อนำทองแดงแคโทดไปใช้ในการผลิตหม้อแปลงไฟฟ้า สายไฟฟ้า มอเตอร์ไฟฟ้า และเครื่องใช้ไฟฟ้า ยานพาหนะ อุปกรณ์ และส่วนประกอบ 2,311.3 ล้านบาท เพิ่มขึ้นเกือบสองเท่า จากการนำเข้ารถยนต์นั่งพวงมาลัยซ้ายเพื่อส่งไปขายยังประเทศกัมพูชา และชุดสายไฟรถยนต์สำเร็จรูป และอีกส่วนหนึ่งจากการนำกลับรถเพื่อใช้งานอื่น เช่น รถแทรกเตอร์

รถดัก รถชุด 1,311.1 ล้านบาท ผลิตภัณฑ์เกษตร 736.6 ล้านบาท เพิ่มขึ้นร้อยละ 18.0 จากการนำเข้าข้าวโพดเลี้ยงสัตว์เป็นส่วนใหญ่ รองลงมาเป็นกล้วยดิบและกะหล่ำปลี เครื่องจักรและอุปกรณ์ 319.2 ล้านบาท เพิ่มขึ้นกว่าเท่าตัว ประกอบด้วยเครื่องสำรวจแร่เก่าใช้แล้ว เครื่องชุดเจาะ เครื่องย่อยบดหิน และเครื่องตอกเสาเข็ม ส่วนไม้และผลิตภัณฑ์ไม้ 2,109.9 ล้านบาท ลดลงร้อยละ 27.0 จากมาตรการเข้มงวดในการส่งออกไม้ของ สปป. ลาว

### การค้าชายแดนไทย - ลาว จำแนกเป็นรายด้าน

#### ด้านศุลกากรหนองคาย

มูลค่าการค้า 25,290.2 ล้านบาท เพิ่มขึ้นร้อยละ 27.6 เป็นมูลค่าการส่งออก 23,729.9 ล้านบาท เพิ่มขึ้นร้อยละ 29.5 จากการเพิ่มขึ้นของสินค้าทุกหมวด สินค้าส่งออกที่เพิ่มขึ้น ได้แก่ น้ำมันปิโตรเลียม เชื้อเพลิงอื่น ๆ และสารหล่อลื่น 6,279.7 ล้านบาท เพิ่มขึ้นร้อยละ 19.8 ยานพาหนะและอุปกรณ์ 5,116.5 ล้านบาท เพิ่มขึ้นร้อยละ 45.7 ผ้าผืน 2,240.4 ล้านบาท เพิ่มขึ้นร้อยละ 21.9 วัสดุก่อสร้าง 2,054.3 ล้านบาท เพิ่มขึ้นร้อยละ 54.2 สินค้าบริโภคอื่น ๆ เช่น น้ำปลา สบู่ ผงชูรส ผงซักฟอก 1,801.4 ล้านบาท เพิ่มขึ้นร้อยละ 26.7 เม็ดพลาสติก และผลิตภัณฑ์พลาสติก 1,030.9 ล้านบาท เพิ่มขึ้นร้อยละ 46.4 เหล็กและเหล็กกล้า 1,023.7 ล้านบาท เพิ่มขึ้นร้อยละ 28.2 เครื่องจักรและอุปกรณ์ 663.7 ล้านบาท เพิ่มขึ้นร้อยละ 94.1 คอมพิวเตอร์ เครื่องอิเล็กทรอนิกส์ และอุปกรณ์ 588.4 ล้านบาท เพิ่มขึ้นร้อยละ 36.7 เคมีภัณฑ์ 475.1 ล้านบาท

เพิ่มขึ้นร้อยละ 7.3 เครื่องดื่ม สุรา 337.1 ล้านบาท เพิ่มขึ้นร้อยละ 35.4

#### ตารางที่ 14 มูลค่าการค้าชายแดนไทย - ลาว รายด้านศุลกากร ในภาคตะวันออกเฉียงเหนือ ปี 2550

(หน่วย : ล้านบาท)

ด้านศุลกากร	2549	2550
หนองคาย	19,852.4	25,290.2
บึงกาฬ	3,483.6	5,312.5
มุกดาหาร	12,950.0	19,009.9
นครพนม	4,272.3	4,451.0
พินมั่งงาสหาร	5,383.8	3,990.9
ท่าลี่	1,708.8	1,773.8
เขียงคาน	677.1	490.4
เขมราชู	455.6	405.6
รวม	48,756.5	60,715.5

ที่มา : ด้านศุลกากรในภาคตะวันออกเฉียงเหนือ

การนำเข้า 1,560.4 ล้านบาท เพิ่มขึ้นร้อยละ 3.5 สินค้านำเข้าที่เพิ่มขึ้น ได้แก่ ยานพาหนะ อุปกรณ์ และส่วนประกอบ 462.7 ล้านบาท เพิ่มขึ้นร้อยละ 26.3 สินค้าอื่น ๆ 282.1 ล้านบาท เพิ่มขึ้นร้อยละ 76.9 ส่วนใหญ่เป็นเสื้อผ้าสตรี ชุดเครื่องแบบพนักงาน เครื่องจักร และอุปกรณ์ 79.6 ล้านบาท เพิ่มขึ้นร้อยละ 60.5 ส่วนไม้ และผลิตภัณฑ์ไม้ 660.2 ล้านบาท ลดลงร้อยละ 25.2

#### ด้านศุลกากรบึงกาฬ

มูลค่าการค้า 5,312.5 ล้านบาท เพิ่มขึ้นร้อยละ 52.5 เป็นมูลค่าการส่งออก 4,711.3 ล้านบาท เพิ่มขึ้นร้อยละ 50.7 สินค้าส่งออกที่สำคัญ ได้แก่ ยานพาหนะ และอุปกรณ์ 1,587.1 ล้านบาท เพิ่มขึ้นร้อยละ 72.4 จากการส่งรถยนต์นั่งใหม่พวงมาลัยซ้ายไปยัง สปป. ลาว เครื่องใช้ไฟฟ้า 1,258.9 ล้านบาท เพิ่มขึ้นร้อยละ 45.7 เครื่องดื่ม 889.4 ล้านบาท เพิ่มขึ้นร้อยละ 80.0 สินค้าบริโภคอื่น ๆ เช่น

น้ำปลา สบู่ ผงชูรส ผงซักฟอก 328.0 ล้านบาท เพิ่มขึ้นร้อยละ 27.5 สินค้าอื่น ๆ เช่น น้ำมันหล่อลื่น และน้ำมันไฮดรอลิก 165.4 ล้านบาท เพิ่มขึ้นร้อยละ 52.7 เหล็ก และเหล็กกล้า 129.6 ล้านบาท เพิ่มขึ้นร้อยละ 15.2 เครื่องจักรและอุปกรณ์ 60.4 ล้านบาท เพิ่มขึ้นร้อยละ 27.4 วัสดุก่อสร้าง 79.5 ล้านบาท เพิ่มขึ้นร้อยละ 41.5 ในขณะที่คอมพิวเตอร์ เครื่องอิเล็กทรอนิกส์ และอุปกรณ์ 37.0 ล้านบาท ลดลงร้อยละ 40.6

การนำเข้า 601.2 ล้านบาท เพิ่มขึ้นร้อยละ 68.0 สินค้าที่สำคัญ ได้แก่ ยานพาหนะ อุปกรณ์และส่วนประกอบ 491.1 ล้านบาท เพิ่มขึ้นกว่าเท่าตัว เป็นการนำเข้ารถยนต์นั่งพวงมาลัยซ้ายเพื่อส่งขายยังประเทศกัมพูชา ส่วนไม้ และผลิตภัณฑ์ไม้ 92.9 ล้านบาท ลดลงร้อยละ 30.5

#### ด้านศุลกากรมุกดาหาร

มูลค่าการค้า 19,000.9 ล้านบาท เพิ่มขึ้นร้อยละ 46.7 โดยการส่งออกมูลค่า 6,346.5 ล้านบาท ลดลงร้อยละ 1.1 สินค้าส่งออกที่สำคัญ ได้แก่ น้ำมันปิโตรเลียม เชื้อเพลิงอื่น ๆ และสารหล่อลื่น 963.0 ล้านบาท เพิ่มขึ้นร้อยละ 13.8 เครื่องจักร และอุปกรณ์ 472.2 ล้านบาท เพิ่มขึ้นเกือบสามเท่าตัว เครื่องดื่ม 380.0 ล้านบาท เพิ่มขึ้นร้อยละ 6.3 เคมีภัณฑ์ 186.7 ล้านบาท เพิ่มขึ้นร้อยละ 32.1 เม็ดพลาสติก และผลิตภัณฑ์พลาสติก 114.6 ล้านบาท เพิ่มขึ้นร้อยละ 62.7 พืชไร่ 84.0 ล้านบาท เพิ่มขึ้นกว่าสามเท่าตัว ส่วนสินค้าส่งออกที่ลดลง ได้แก่ สินค้าบริโภคอื่น ๆ เช่น น้ำปลา สบู่ ผงชูรส ผงซักฟอก 1,883.1 ล้านบาท ลดลงร้อยละ 1.6 ยานพาหนะ และอุปกรณ์ 997.4 ล้านบาท ลดลงร้อยละ 12.5 วัสดุก่อสร้าง 452.3 ล้านบาท ลดลงร้อยละ 32.9

เครื่องใช้ไฟฟ้า 334.0 ล้านบาท ลดลงร้อยละ 17.5 เหล็ก และเหล็กกล้า 105.0 ล้านบาท ลดลงร้อยละ 23.2

การนำเข้า 12,654.4 ล้านบาท เพิ่มขึ้นร้อยละ 93.8 สินค้านำเข้าที่สำคัญ ได้แก่ สินแร่ทองแดง 10,567.2 ล้านบาท เพิ่มขึ้นร้อยละ 80.0 ยานพาหนะ อุปกรณ์และส่วนประกอบ 1,094.5 ล้านบาท เพิ่มขึ้นกว่าสี่เท่า เครื่องจักร และอุปกรณ์ 137.6 ล้านบาท เพิ่มขึ้นกว่าสามเท่า ส่วนไม้ และผลิตภัณฑ์ไม้ 178.7 ล้านบาท ลดลงร้อยละ 48.5

#### ด้านศุลกากรนครพนม

มูลค่าการค้า 4,451.0 ล้านบาท เพิ่มขึ้นร้อยละ 4.2 เป็นมูลค่าการส่งออก 3,697.4 ล้านบาท ลดลงร้อยละ 1.9 สินค้าส่งออกที่สำคัญ ได้แก่ น้ำมันปิโตรเลียม เชื้อเพลิงอื่น ๆ และสารหล่อลื่น 877.5 ล้านบาท เพิ่มขึ้นร้อยละ 1.3 เหล็ก และเหล็กกล้า 574.2 ล้านบาท เพิ่มขึ้นร้อยละ 20.7 เครื่องใช้ไฟฟ้า 174.6 ล้านบาท เพิ่มขึ้นร้อยละ 27.1 สินค้าบริโภคอื่น ๆ เช่น น้ำปลา สบู่ ผงชูรส ผงซักฟอก 158.1 ล้านบาท เพิ่มขึ้นร้อยละ 18.7 ส่วนสินค้าที่ลดลง ได้แก่ ยานพาหนะ และอุปกรณ์ 794.8 ล้านบาท ลดลงร้อยละ 15.9 วัสดุก่อสร้าง 623.7 ล้านบาท ลดลงร้อยละ 3.2 เครื่องจักร และอุปกรณ์ 248.1 ล้านบาท ลดลงร้อยละ 26.6

การนำเข้า 753.7 ล้านบาท เพิ่มขึ้นร้อยละ 49.1 สินค้านำเข้าที่สำคัญ ได้แก่ ยานพาหนะ อุปกรณ์ และส่วนประกอบ 255.9 ล้านบาท เพิ่มขึ้นกว่าสิบเอ็ดเท่า จากการนำเข้ารถดัมพ์ รถบรรทุก และรถยนต์ สินแร่ 101.3 ล้านบาท เพิ่มขึ้นร้อยละ 43.4 ส่วนไม้

และผลิตภัณฑ์ไม้ 220.6 ล้านบาท ลดลง ร้อยละ 34.7

### **ด้านศุลกากรทำสี**

มูลค่าการค้า 1,773.8 ล้านบาท เพิ่มขึ้น ร้อยละ 3.8 เป็นมูลค่าการส่งออก 877.6 ล้านบาท เพิ่มขึ้นร้อยละ 10.3 สินค้าส่งออกที่สำคัญ ได้แก่ ยานพาหนะ และอุปกรณ์ 297.1 ล้านบาท เพิ่มขึ้นร้อยละ 43.6 น้ำมันปิโตรเลียม เชื้อเพลิงอื่น ๆ และสารหล่อลื่น 110.8 ล้านบาท เพิ่มขึ้น ร้อยละ 18.2 ส่วนสินค้าส่งออกที่ลดลง ได้แก่ วัสดุก่อสร้าง 263.5 ล้านบาท ลดลงร้อยละ 7.7 สินค้าบริโภครอื่น ๆ เช่น น้ำปลา สบู่ ผงชูรส ผงซักฟอก 107.2 ล้านบาท ลดลงร้อยละ 5.9 ผลิตภัณฑ์เกษตร 61.1 ล้านบาท ลดลงร้อยละ 15.0

การนำเข้า 896.2 ล้านบาท ลดลง ร้อยละ 1.9 สินค้าสำคัญที่ลดลง ได้แก่ ไม้และ ผลิตภัณฑ์ไม้ 528.9 ล้านบาท ลดลงร้อยละ 2.8 ผลิตภัณฑ์เกษตร 357.3 ล้านบาท ลดลง ร้อยละ 0.9

### **ด้านศุลกากรเชียงคาน**

มูลค่าการค้า 490.4 ล้านบาท ลดลง ร้อยละ 27.6 เป็นมูลค่าการส่งออก 406.7 ล้านบาท ลดลงร้อยละ 20.4 สินค้าส่งออกที่สำคัญ ได้แก่ สินค้าบริโภครอื่น ๆ เช่น น้ำปลา สบู่ ผงชูรส ผงซักฟอก 143.7 ล้านบาท เพิ่มขึ้นร้อยละ 5.1 เครื่องใช้ไฟฟ้า 73.4 ล้านบาท เพิ่มขึ้นร้อยละ 28.3 ส่วนสินค้าที่ลดลง ได้แก่ วัสดุก่อสร้าง 102.3 ล้านบาท ลดลงร้อยละ 4.6 ยานพาหนะ และ อุปกรณ์ 64.6 ล้านบาท ลดลงร้อยละ 3.5 เหล็ก และเหล็กกล้า 15.5 ล้านบาท ลดลง ร้อยละ 81.1

การนำเข้า 83.7 ล้านบาท ลดลง ร้อยละ 49.6 สินค้านำเข้าที่สำคัญ ได้แก่

ไม้และผลิตภัณฑ์ไม้ 40.8 ล้านบาท ลดลง ร้อยละ 54.3 ผลิตภัณฑ์เกษตร 37.4 ล้านบาท ลดลงร้อยละ 43.4

### **ด้านศุลกากรเขมราฐ**

มูลค่าการค้า 405.6 ล้านบาท ลดลง ร้อยละ 11.0 เป็นมูลค่าการส่งออก 385.5 ล้านบาท ลดลงร้อยละ 6.7 จากการส่งออก สินค้าบริโภครอื่น ๆ เช่น น้ำปลา สบู่ ผงชูรส ผงซักฟอก 200.0 ล้านบาท เพิ่มขึ้นร้อยละ 7.9 ส่วนสินค้าที่ลดลง ได้แก่ วัสดุก่อสร้าง 38.7 ล้านบาท ลดลงร้อยละ 2.1 สุกรมีชีวิต และ โคพันธุ์พื้นเมือง 16.4 ล้านบาท ลดลงร้อยละ 17.4 ยานพาหนะ และอุปกรณ์ 10.1 ล้านบาท ลดลงร้อยละ 84.2 ปุ๋ย 7.5 ล้านบาท ลดลง ร้อยละ 46.0

การนำเข้า 20.1 ล้านบาท ลดลง ร้อยละ 52.8 จากการนำเข้าไม้ และผลิตภัณฑ์ไม้ 16.3 ล้านบาท ลดลงร้อยละ 55.3

### **ด้านศุลกากรพิบูลมังสาหาร**

มูลค่าการค้า 3,990.9 ล้านบาท ลดลงร้อยละ 25.9 จากการส่งออก 3,329.3 ล้านบาท เพิ่มขึ้นร้อยละ 17.3 สินค้าส่งออก ที่สำคัญ ได้แก่ น้ำมันปิโตรเลียม เชื้อเพลิงอื่น ๆ และสารหล่อลื่น 1,253.6 ล้านบาท เพิ่มขึ้น ร้อยละ 7.3 สินค้าบริโภครอื่น ๆ เช่น น้ำปลา สบู่ ผงชูรส ผงซักฟอก 614.8 ล้านบาท เพิ่มขึ้น ร้อยละ 20.1 วัสดุก่อสร้าง 556.8 ล้านบาท เพิ่มขึ้นร้อยละ 32.1 ยานพาหนะ และอุปกรณ์ 346.7 ล้านบาทเพิ่มขึ้นร้อยละ 27.1 เหล็ก และเหล็กกล้า 202.4 ล้านบาท เพิ่มขึ้น ร้อยละ 78.0 เครื่องใช้ไฟฟ้า 74.9 ล้านบาท เพิ่มขึ้นร้อยละ 43.5 เครื่องจักร และอุปกรณ์ 73.0 ล้านบาท เพิ่มขึ้นกว่าสองเท่า

การนำเข้า 661.6 ล้านบาท ลดลง ร้อยละ 74.1 จากปีก่อนที่นำเข้า 1,705.9 ล้านบาท เนื่องจากมีการนำเข้าสินแร่ผ่านด่านศุลกากร มุกดาหารแทน สินค้านำเข้าที่สำคัญ ได้แก่ ผลิตภัณฑ์เกษตร 220.0 ล้านบาท เพิ่มขึ้น ร้อยละ 63.4 ส่วนไม้ และผลิตภัณฑ์ไม้ 371.5 ล้านบาท ลดลงร้อยละ 28.6

### การค้าผ่านแดน

ในปี 2550 มูลค่าการค้าผ่านแดน 26,377.2 ล้านบาท เพิ่มขึ้นร้อยละ 32.4 เป็นผล จากมูลค่าสินค้าทั้งผ่านแดนไทยไปลาวเพิ่มขึ้น เป็นสำคัญ โดยมูลค่าการค้าผ่านแดนไปลาว 18,294.6 ล้านบาท เพิ่มขึ้นร้อยละ 52.2 สินค้า ส่งออกที่สำคัญ ได้แก่ เครื่องจักรและอุปกรณ์ 3,910.3 ล้านบาท เพิ่มขึ้นกว่าเท่าตัว ส่วนใหญ่ เป็นเครื่องจักรและส่วนประกอบที่ใช้ในเหมืองแร่ ซึ่งส่งจากประเทศออสเตรเลีย เยอรมัน และ สหรัฐอเมริกา รถยนต์ - รถจักรยานยนต์ และ อะไหล่ 3,483.6 ล้านบาท เพิ่มขึ้นร้อยละ 77.7 ส่วนใหญ่เป็นรถดัมพ์ รถเกรด รถขุด รถเจาะ จากประเทศจีน ญี่ปุ่น สวีเดน ฟินแลนด์ เยอรมัน สิงคโปร์ รถเอ็กสเรย์จากจีน รถยนต์ จากประเทศเกาหลี ญี่ปุ่น และเยอรมัน เครื่องดื่ม สุรา 1,988.2 ล้านบาท เพิ่มขึ้น ร้อยละ 7.7 จากประเทศสิงคโปร์ ฝรั่งเศส ออสเตรเลีย และเวียดนาม

บุหรี่ยิ่งใหญ่จากประเทศสิงคโปร์ 1,980.1 ล้านบาท เพิ่มขึ้นร้อยละ 9.9 เครื่องใช้ไฟฟ้า และอุปกรณ์อิเล็กทรอนิกส์ 1,830.2 ล้านบาท เพิ่มขึ้นร้อยละ 46.1 จาก การนำเข้าสายไฟฟ้าจากประเทศจีน เวียดนาม คอมพิวเตอร์ อุปกรณ์ไฟฟ้าและสื่อสาร จาก ประเทศออสเตรเลีย เบลเยียม และอิสราเอล ผ้าและอุปกรณ์ตัดเย็บ 1,397.1 ล้านบาท

เพิ่มขึ้นร้อยละ 12.2 เป็นการนำเข้าจาก ประเทศมาเลเซีย จีน ไต้หวัน และฮ่องกง วัสดุก่อสร้าง 1,322.6 ล้านบาท เพิ่มขึ้นกว่า สองเท่าตัว ประกอบด้วยอุปกรณ์ติดตั้งสถานี สื่อสารจากประเทศฮ่องกง และจีน วัสดุ ก่อสร้างอื่น ๆ จากประเทศออสเตรเลีย จีน เกาหลี และเยอรมัน

### ตารางที่ 15 การค้าผ่านแดนไทย - ลาว ในภาคตะวันออกเฉียงเหนือ ปี 2550

(หน่วย : ล้านบาท)

	2549	2550
มูลค่าการค้า	19,924.4	26,377.2
สินค้าผ่านแดนไทยไปลาว	12,018.8	18,294.6
สินค้าผ่านแดนจากลาว	7,906.4	8,082.6

ที่มา : ด่านศุลกากรในภาคตะวันออกเฉียงเหนือ

ส่วนการค้าผ่านแดนจากลาวไป ประเทศที่สาม 8,082.6 ล้านบาท เพิ่มขึ้น ร้อยละ 2.2 สินค้าส่งออกที่สำคัญได้แก่ เมล็ด กาแฟดิบ 1,174.2 ล้านบาท เพิ่มขึ้นกว่าสองเท่า โดยส่งไปยังประเทศ อิสราเอล โปแลนด์ เบลเยียม ไต้หวัน และอินเดีย สินค้าอุปโภคบริโภคใน คราวเรือน 132.6 ล้านบาท เพิ่มขึ้นร้อยละ 4.4 ส่วนสินค้าที่ลดลง ได้แก่ เสื้อผ้าเครื่องแต่งกาย 6,179.3 ล้านบาท ลดลงร้อยละ 7.3 ไม้แปรรูป 208.9 ล้านบาท ลดลงร้อยละ 46.7 เครื่องจักร และอุปกรณ์ 62.6 ล้านบาท ลดลงร้อยละ 57.6

### การค้าชายแดนไทย - กัมพูชา

ภาวะการค้าชายแดนไทย - กัมพูชา ปี 2550 มีมูลค่าการค้ารวม 37,301.2 ล้านบาท เทียบกับปี 2549 ที่มีมูลค่า 36,036.4 ล้านบาท เพิ่มขึ้นร้อยละ 3.5

## ตารางที่ 16 การค้าชายแดนไทย - กัมพูชา

(หน่วย : ล้านบาท)

	2549	2550
มูลค่าการค้า	36,036.4	37,301.2
ส่งออก	34,675.9	35,246.7
นำเข้า	1,360.5	2,054.5

ที่มา : ด้านศุลกากรสระแก้ว ตราด จันทบุรี สุรินทร์ และศรีสะเกษ

## วัตถุดิบและกึ่งวัตถุดิบ

มูลค่าส่งออก 4,021.0 ล้านบาท ลดลงร้อยละ 14.7 สินค้าสำคัญที่ลดลง ได้แก่ สิ่งทอ 1,339.4 ล้านบาท ลดลงร้อยละ 38.3 เนื่องจากปัจจุบันกัมพูชามีโรงงานสิ่งทอเพิ่มมากขึ้นและเป็นฐานการผลิตสิ่งทอเพื่อส่งออกไปยังประเทศสหรัฐอเมริกา สหภาพยุโรป และญี่ปุ่น จึงลดการนำเข้าสิ่งทอจากประเทศไทย ตามลำดับ อาหารสัตว์ 1,160.5 ล้านบาท ลดลงร้อยละ 7.8 ส่วนสินค้าสำคัญที่เพิ่มขึ้น ได้แก่ พลาสติกและผลิตภัณฑ์ 890.4 ล้านบาท เพิ่มขึ้นร้อยละ 6.0 เคมีภัณฑ์ 528.7 ล้านบาท เพิ่มขึ้นร้อยละ 18.9 พืชไร่ส่วนใหญ่เป็นการส่งออกเมล็ดพันธุ์ข้าวโพดเลี้ยงสัตว์ผ่านด่านศุลกากรอรัญประเทศ 60.0 ล้านบาท โดยในปีก่อนไม่มีการส่งออก

## สินค้าทุน

มูลค่าส่งออก 2,915.8 ล้านบาท เพิ่มขึ้นร้อยละ 2.2 สินค้าสำคัญที่เพิ่มขึ้น ได้แก่ เครื่องจักรกลการเกษตร 386.1 ล้านบาท เพิ่มขึ้นเกือบสามเท่าตัว ซึ่งส่วนใหญ่เป็นการส่งออกรถไถนาเดินตามผ่านด่านศุลกากรอรัญประเทศเป็นสำคัญ เครื่องจักรและอุปกรณ์ (ยกเว้นเครื่องจักรไฟฟ้า) 140.3 ล้านบาท เพิ่มขึ้นเกือบสองเท่าตัว เนื่องจากกัมพูชามีความต้องการใช้อุปกรณ์และเครื่องจักรกล

การเกษตรสำหรับการผลิตในด้านการเกษตรเป็นจำนวนมาก ส่วนใหญ่เป็นการส่งออกเครื่องยนต์ทั่วไป ระบบน้ำหยดสำหรับใช้ในการเกษตร / ทำสวนพร้อมอุปกรณ์ครบชุด เครื่องสูบน้ำและอุปกรณ์

ส่วนสินค้าสำคัญที่ลดลงได้แก่ วัสดุก่อสร้าง 2,381.9 ล้านบาท ลดลงร้อยละ 11.8 เนื่องจากกัมพูชามีโรงงานผลิตปูนซีเมนต์เพื่อสนองความต้องการตลาดก่อสร้างภายในประเทศ อีกทั้งมีการนำเข้าสินค้าประเภทวัสดุและอุปกรณ์ก่อสร้าง (เครื่องสุขภัณฑ์ อุปกรณ์ห้องน้ำ วัสดุปูพื้น และผนังพร้อมอุปกรณ์) จากประเทศจีน ทำให้ลดการนำเข้าจากประเทศไทยบางส่วน

## สินค้าอื่น ๆ

มูลค่าส่งออก 10,212.8 ล้านบาท เพิ่มขึ้นร้อยละ 24.3 สินค้าสำคัญที่เพิ่มขึ้น ได้แก่ สินค้าที่มีไม้ได้จำแนก (ผลไม้ ต้นไม้ ไม้ดอก ไม้ประดับ) 8,653.8 ล้านบาท เพิ่มขึ้นร้อยละ 45.8 สินค้าสำคัญที่ลดลงได้แก่ น้ำมันปิโตรเลียม / เชื้อเพลิงอื่น ๆ 1,559.0 ล้านบาท ลดลงร้อยละ 31.7

## การนำเข้า

สินค้านำเข้า 2,054.5 ล้านบาท เพิ่มขึ้นจากปีก่อนร้อยละ 51.0 สินค้านำเข้าที่สำคัญแยกตามหมวดสินค้า ดังนี้

## สินค้าอุปโภคบริโภค

มูลค่านำเข้า 384.2 ล้านบาท ลดลงร้อยละ 5.7 สินค้าสำคัญที่ลดลงได้แก่ ไม้ และผลิตภัณฑ์ไม้ (รวมหวาย) 32.0 ล้านบาท ลดลงร้อยละ 16.2 ส่วนใหญ่เป็นการนำเข้าไม้แปรรูป หวาย และไม้ไผ่ลำ ส่วนสินค้าสำคัญ

ที่เพิ่มขึ้นได้แก่ เสื้อผ้าเก่า / ผ้าห่มเก่า 238.3  
ล้านบาท เพิ่มขึ้นร้อยละ 0.5

### วัตถุดิบและกึ่งวัตถุดิบ

มูลค่านำเข้า 939.6 ล้านบาท เพิ่มขึ้น  
กว่าสองเท่าตัว สินค้าสำคัญที่เพิ่มขึ้นได้แก่  
พีซีไรร์ 922.5 ล้านบาท เพิ่มขึ้นกว่าสองเท่าตัว  
ส่วนใหญ่เป็นการนำเข้าข้าวโพดเลี้ยงสัตว์  
และถั่วเหลือง ผ่านด่านศุลกากรอรัญประเทศ  
และด่านศุลกากรจันทบุรี ตามโครงการลงทุน  
เกษตรแบบมีสัญญา (Contract Farming) กับ  
ประเทศเพื่อนบ้านภายใต้กรอบยุทธศาสตร์  
ความร่วมมือทางเศรษฐกิจอิระวดี - เจ้าพระยา -  
แม่โขง (Ayerawady-Chao Phraya - Mekong  
Economic Cooperation Strategy - ACMECS)

### สินค้าทุน

มูลค่านำเข้า 3.6 ล้านบาท เพิ่มขึ้น  
หลายเท่าตัว ซึ่งในปีก่อนมีการนำเข้าเพียง 0.1  
ล้านบาท สินค้าสำคัญที่เพิ่มขึ้นได้แก่  
เครื่องจักรและอุปกรณ์ 3.5 ล้านบาท ในขณะที่  
ปีก่อนไม่มีการนำเข้า โดยเป็นการนำเข้าชุด  
เครื่องมือสำรวจวัดค่าดิน เครื่องจักรผลิตเป็ยร์  
ชุดเครื่องเจาะชั้นดิน และปั้มน้ำ

### สินค้าที่มีได้จำแนก

มูลค่านำเข้า 727.1 ล้านบาท เพิ่มขึ้น  
ร้อยละ 8.0 ส่วนใหญ่เป็นการนำเข้าวัสดุที่ใช้แล้ว  
เช่น เหล็ก อลูมิเนียม กระจก และทองแดง

**การค้าชายแดนไทย - กัมพูชา จำแนก  
เป็นรายจังหวัด**

### จังหวัดสระแก้ว

การค้าชายแดนด้านจังหวัดสระแก้ว  
มีมูลค่าการค้ารวม 19,224.8 ล้านบาท เทียบกับ  
ปี 2549 ที่มีมูลค่าการค้า 18,864.0 ล้านบาท

เพิ่มขึ้นร้อยละ 1.9 โดยมีมูลค่าการส่งออก  
17,870.7 ล้านบาท เพิ่มขึ้นจากปีก่อนที่มี  
มูลค่า 17,722.2 ล้านบาท ร้อยละ 0.8 สินค้า  
ส่งออกที่สำคัญแยกตามหมวดสินค้า ดังนี้

สินค้าอุปโภคบริโภคส่งออก 4,963.5  
ล้านบาท ลดลงจากปี 2549 ร้อยละ 22.8  
สินค้าส่งออกที่สำคัญ ได้แก่ ยานพาหนะและ  
ส่วนประกอบ 3,789.2 ล้านบาท ผงชูรส 359.8  
ล้านบาท น้ำตาล 227.2 ล้านบาท และยารักษาโรค  
182.0 ล้านบาท

วัตถุดิบและกึ่งวัตถุดิบส่งออก 2,493.8  
ล้านบาท ลดลงจากปี 2549 ร้อยละ 21.3  
สินค้าส่งออกที่สำคัญ ได้แก่ อาหารสัตว์  
1,135.4 ล้านบาท สิ่งทอ 808.3 ล้านบาท  
เคมีภัณฑ์ 448.8 ล้านบาท และพีซีไรร์ เป็นการ  
ส่งออกเมล็ดพันธุ์ข้าวโพดเลี้ยงสัตว์ 59.7 ล้านบาท

สินค้าทุนส่งออก 1,571.2 ล้านบาท  
ลดลงจากปี 2549 ร้อยละ 9.3 สินค้าส่งออก  
ที่สำคัญ ได้แก่ วัสดุก่อสร้าง 1,187.6 ล้านบาท  
เครื่องจักรกลการเกษตร 367.3 ล้านบาท  
เป็นการส่งออกรถไถนา และอะไหล่รถไถนา  
เครื่องจักรและอุปกรณ์ (ยกเว้นเครื่องจักรไฟฟ้า)  
16.3 ล้านบาท เป็นการส่งออกส่วนประกอบ  
เครื่องจักรสำหรับบด

สินค้าอื่น ๆ ส่งออก 8,842.2 ล้านบาท  
เพิ่มขึ้นจากปี 2549 ร้อยละ 38.3 ส่วนใหญ่  
เป็นสินค้าที่มีได้จำแนก 8,183.3 ล้านบาท  
น้ำมันปิโตรเลียมและเชื้อเพลิงอื่น ๆ 658.9  
ล้านบาท

มูลค่าการนำเข้ารวม 1,354.1 ล้านบาท  
เพิ่มขึ้นจากปี 2549 ที่มีมูลค่า 1,141.8 ล้านบาท  
ร้อยละ 18.6 สินค้านำเข้าที่สำคัญแยกตาม  
หมวดสินค้า ดังนี้

สินค้าอุปโภคบริโภคนำเข้า 318.6  
ล้านบาท เพิ่มขึ้นจากปี 2549 ร้อยละ 13.2  
สินค้าส่วนใหญ่เป็นเสื้อผ้าเก่า / ผ้าห่มเก่า  
236.1 ล้านบาท

วัตถุดิบและกึ่งวัตถุดิบนำเข้า 342.4  
ล้านบาท เพิ่มขึ้นจากปี 2549 ร้อยละ 65.1  
เป็นการนำเข้าพืชไร่ทั้งหมด ได้แก่ ข้าวโพด  
เลี้ยงสัตว์ ถั่วเหลือง มันสำปะหลัง และพริกแห้ง

สินค้าทุนนำเข้า 1.0 ล้านบาท ในขณะที่  
ปีก่อนไม่มีการนำเข้า โดยเป็นการนำเข้าเครื่องจักร  
ผลิตเบียร์ทั้งหมด

สินค้าที่มีได้จําแนกนำเข้า 692.1  
ล้านบาท เพิ่มขึ้นจากปีก่อนร้อยละ 6.0 ส่วนใหญ่  
เป็นการนำเข้าวัสดุที่ใช้แล้ว เช่น เหล็ก อลูมิเนียม  
กระดาษ และทองแดง

#### จังหวัดตราด

การค้าชายแดนด้านจังหวัดตราด  
มีมูลค่าการค้ารวม 14,824.8 ล้านบาท เทียบกับ  
ปี 2549 ที่มีมูลค่าการค้า 13,346.7 ล้านบาท  
เพิ่มขึ้นร้อยละ 11.1 โดยมีมูลค่าการส่งออก  
14,774.3 ล้านบาท เพิ่มขึ้นจากปี 2549 ที่มี  
มูลค่า 13,290.4 ล้านบาท ร้อยละ 11.2 สินค้า  
ส่งออกที่สำคัญแยกตามหมวดสินค้า ดังนี้

สินค้าอุปโภคบริโภคส่งออก 11,931.9  
ล้านบาท เพิ่มขึ้นจากปี 2549 ร้อยละ 12.4  
สินค้าส่งออกที่สำคัญ ได้แก่ ยานพาหนะและ  
ส่วนประกอบ 2,210.5 ล้านบาท เครื่องดื่ม  
1,879.3 ล้านบาท น้ำตาล 1,819.1 ล้านบาท  
เครื่องใช้ไฟฟ้าและอุปกรณ์ 777.3 ล้านบาท

วัตถุดิบและกึ่งวัตถุดิบส่งออก 1,476.0  
ล้านบาท ลดลงจากปี 2549 ร้อยละ 1.4 สินค้า

ส่งออกที่สำคัญ ได้แก่ พลาสติกและผลิตภัณฑ์  
842.3 ล้านบาท และสิ่งทอ 529.5 ล้านบาท

สินค้าทุนส่งออก 1,047.3 ล้านบาท  
เพิ่มขึ้นจากปี 2549 ร้อยละ 21.6 สินค้าส่งออก  
ส่วนใหญ่เป็นวัสดุก่อสร้าง 932.8 ล้านบาท  
เครื่องจักรและอุปกรณ์ (ยกเว้นเครื่องจักร  
ไฟฟ้า) 102.1 ล้านบาท

สินค้าอื่น ๆ ส่งออก 319.1 ล้านบาท  
เพิ่มขึ้นจากปี 2549 ร้อยละ 1.0 ส่วนใหญ่เป็น  
สินค้าที่มีได้จําแนก 280.2 ล้านบาท น้ำมัน  
ปิโตรเลียมและเชื้อเพลิงอื่น ๆ 38.9 ล้านบาท

มูลค่าการนำเข้า 50.5 ล้านบาท  
เทียบกับปี 2549 ที่มีมูลค่า 56.3 ล้านบาท  
ลดลงร้อยละ 10.3 สินค้านำเข้าที่สำคัญแยก  
ตามหมวดสินค้า ดังนี้

สินค้าอุปโภคบริโภคนำเข้า 42.6  
ล้านบาท ลดลงร้อยละ 18.7 สินค้าส่งออก  
ส่วนใหญ่เป็นไม้และผลิตภัณฑ์ไม้ (รวมหวาย)  
27.4 ล้านบาท โดยเป็นการนำเข้าไม้แปรรูป  
หวาย และเฟอร์นิเจอร์ทำด้วยหวาย

วัตถุดิบและกึ่งวัตถุดิบนำเข้า 0.2  
ล้านบาท เป็นการนำเข้าสิ่งสกัดจากพืช (รง)  
ผงทำรูป รูปสำเร็จรูป และซีลีอียดแต่ง

สินค้าทุนนำเข้า 0.1 ล้านบาท ในขณะที่  
ปี 2549 ไม่มีการนำเข้า โดยเป็นการนำเข้า  
ยางมะตอยทั้งจำนวน

สินค้าที่มีได้จําแนกนำเข้า 7.6 ล้านบาท  
เพิ่มขึ้นจากปี 2549 กว่าเท่าตัว ส่วนใหญ่เป็น  
การนำเข้าอุปกรณ์เครื่องวิทยุคมนาคม

#### จังหวัดจันทบุรี

การค้าชายแดนด้านจังหวัดจันทบุรี  
มีมูลค่าการค้ารวม 2,235.1 ล้านบาท เทียบจาก

ปี 2549 ที่มีมูลค่าการค้า 2,910.5 ล้านบาท ลดลงร้อยละ 23.2 มูลค่าการส่งออก 1,639.7 ล้านบาท เทียบกับปี 2549 ที่มีมูลค่า 2,776.9 ล้านบาท ลดลงร้อยละ 41.0 สินค้าส่งออกที่สำคัญแยกตามหมวดสินค้า ดังนี้

สินค้าอุปโภคบริโภคส่งออก 1,138.0 ล้านบาท ลดลงจากปี 2549 ร้อยละ 35.7 สินค้าส่งออกที่สำคัญได้แก่ เครื่องดื่ม 403.8 ล้านบาท รองลงมาได้แก่ ยานพาหนะและส่วนประกอบ 144.0 ล้านบาท และน้ำตาล 33.5 ล้านบาท

วัตถุดิบและกึ่งวัตถุดิบส่งออก 47.7 ล้านบาท ลดลงจากปี 2549 ร้อยละ 0.2 สินค้าส่งออกส่วนใหญ่เป็นพลาสติกและผลิตภัณฑ์ 46.7 ล้านบาท

สินค้าทุนส่งออก 221.5 ล้านบาท ลดลงจากปี 2549 ร้อยละ 5.7 สินค้าส่งออกส่วนใหญ่เป็นวัสดุก่อสร้าง 209.7 ล้านบาท

สินค้าอื่น ๆ ส่งออก 232.5 ล้านบาท ลดลงจากปี 2549 ร้อยละ 68.0 ส่วนใหญ่เป็นการส่งออกน้ำมันปิโตรเลียมและเชื้อเพลิงอื่น ๆ 173.5 ล้านบาท และสินค้าที่มีได้จำแนก 59.0 ล้านบาท

มูลค่าการนำเข้า 595.4 ล้านบาท เทียบกับปี 2549 ที่มีมูลค่า 133.6 ล้านบาท เพิ่มขึ้นกว่าสามเท่าตัว สินค้านำเข้าที่สำคัญแยกตามหมวดสินค้า ดังนี้

สินค้าอุปโภคบริโภคนำเข้า 20.4 ล้านบาท ลดลงจากปี 2549 ร้อยละ 70.5 สินค้านำเข้าที่สำคัญได้แก่ ไม้ และผลิตภัณฑ์ไม้ 3.7 ล้านบาท โดยเป็นการนำเข้าไม้ไผ่ลำ และไม้แกะสลัก เสื้อผ้าเก่า / ผ้าห่มเก่า 0.2 ล้านบาท

วัตถุดิบและกึ่งวัตถุดิบนำเข้า 572.9 ล้านบาท เพิ่มขึ้นจากปี 2549 เกือบแปดเท่าตัว สินค้าส่วนใหญ่เป็นพืชไร่ 567.2 ล้านบาท โดยส่วนใหญ่เป็นการนำเข้าข้าวโพดเลี้ยงสัตว์ ถั่วเหลือง และงาดำ

สินค้าที่มีได้จำแนกนำเข้า 2.1 ล้านบาท เพิ่มขึ้นจากปี 2549 หลายเท่าตัว โดยส่วนใหญ่เป็นการนำเข้าข้าว เศษเส้นใยประดิษฐ์ ปลาข้าวเจ้า ส่วนประกอบของเครื่องร่อน และปืนเด็กเล่น

### จังหวัดสุรินทร์

การค้าชายแดนด้านจังหวัดสุรินทร์ มีมูลค่าการค้ารวม 468.5 ล้านบาท เทียบกับปี 2549 ที่มีมูลค่าการค้า 615.5 ล้านบาท ลดลงร้อยละ 23.9 มูลค่าการส่งออก 443.3 ล้านบาท เทียบกับปี 2549 ที่มีมูลค่า 593.4 ล้านบาท ลดลงร้อยละ 25.3 สินค้าส่งออกที่สำคัญ แยกตามหมวดสินค้า ดังนี้

สินค้าอุปโภคบริโภคส่งออก 39.6 ล้านบาท ลดลงจากปี 2549 ร้อยละ 43.3 ส่วนใหญ่เป็นเครื่องดื่ม 24.9 ล้านบาท ยานพาหนะและส่วนประกอบ 10.3 ล้านบาท

วัตถุดิบและกึ่งวัตถุดิบส่งออก 0.7 ล้านบาท เพิ่มขึ้นจากปี 2549 กว่าหกเท่าตัว เป็นการส่งออกพลาสติกและผลิตภัณฑ์ 0.6 ล้านบาท และสิ่งทอ 0.1 ล้านบาท

สินค้าทุนส่งออก 9.9 ล้านบาท ลดลงจากปี 2549 ร้อยละ 35.7 ส่วนใหญ่เป็นการส่งออกวัสดุก่อสร้าง

สินค้าอื่น ๆ ส่งออก 393.1 ล้านบาท ลดลงจากปี 2549 ร้อยละ 22.6 ส่วนใหญ่เป็นการส่งออกน้ำมันปิโตรเลียมและเชื้อเพลิง

อื่น ๆ 380.8 ล้านบาท และสินค้าที่มีได้จำแนก 12.3 ล้านบาท ส่วนใหญ่เป็นการส่งออกไฟ ทำด้วยกระดาษ

มูลค่าการนำเข้า 25.2 ล้านบาท เทียบกับปี 2549 มีมูลค่า 22.1 ล้านบาท เพิ่มขึ้นร้อยละ 14.0 สินค้านำเข้าที่สำคัญ แยกตามหมวดสินค้า ดังนี้

สินค้าอุปโภคบริโภคนำเข้า 2.0 ล้านบาท ลดลงจากปี 2549 ร้อยละ 52.4 ส่วนใหญ่เป็นการนำเข้าเสื้อผ้าเก่า / ผ้าห่มเก่า

วัตถุดิบและกึ่งวัตถุดิบนำเข้า 1.0 ล้านบาท เพิ่มขึ้นจากปี 2549 ร้อยละ 11.1 ส่วนใหญ่เป็นการนำเข้าน้ำมันยาง

สินค้าที่มีได้จำแนกนำเข้า 22.2 ล้านบาท เพิ่มขึ้นจากปี 2549 ร้อยละ 31.4 ส่วนใหญ่เป็นการนำเข้ารถจักรยานใช้แล้ว

#### จังหวัดศรีสะเกษ

การค้าชายแดนด้านจังหวัดศรีสะเกษ มีมูลค่าการค้ารวม 548.0 ล้านบาท เทียบกับปี 2549 ที่มีมูลค่าการค้า 299.7 ล้านบาท เพิ่มขึ้นร้อยละ 82.8 มูลค่าการส่งออก 518.7 ล้านบาท เทียบกับปีก่อนที่มีมูลค่า 293.0 ล้านบาท เพิ่มขึ้นร้อยละ 77.0 สินค้าส่งออก ที่สำคัญแยกตามหมวดสินค้า ดังนี้

สินค้าอุปโภคบริโภคส่งออก 24.8 ล้านบาท เพิ่มขึ้นจากปี 2549 เกือบสองเท่าตัว สินค้าส่งออกส่วนใหญ่เป็นยานพาหนะและ ส่วนประกอบ 20.1 ล้านบาท

วัตถุดิบและกึ่งวัตถุดิบส่งออก 2.8 ล้านบาท ส่วนใหญ่เป็นการส่งออกสิ่งทอ 1.5 ล้านบาท

สินค้าทุนส่งออก 65.2 ล้านบาท เพิ่มขึ้นจากปี 2549 เกือบหกเท่าตัว เป็นการส่งออกวัสดุก่อสร้าง 41.2 ล้านบาท เครื่องจักร และอุปกรณ์ (ยกเว้นเครื่องใช้ไฟฟ้า) 17.3 ล้านบาท และเครื่องจักรกลการเกษตร 6.7 ล้านบาท

สินค้าอื่น ๆ ส่งออก 425.9 ล้านบาท เพิ่มขึ้นจากปี 2549 ร้อยละ 55.8 ส่วนใหญ่ เป็นการส่งออกน้ำมันปิโตรเลียมและเชื้อเพลิง อื่น ๆ 306.9 ล้านบาท และสินค้าที่มีได้จำแนก 119.0 ล้านบาท

มูลค่าการนำเข้า 29.3 ล้านบาท เทียบกับปี 2549 ที่มีมูลค่า 6.7 ล้านบาท เพิ่มขึ้นจากปี 2549 กว่าสามเท่าตัว สินค้านำเข้าที่สำคัญแยกตามหมวดสินค้า ดังนี้

สินค้าอุปโภคบริโภคนำเข้า 0.6 ล้านบาท เพิ่มขึ้นจากปี 2549 กว่าห้าเท่าตัว เป็นการนำเข้าหยาบเส้นทั้งจำนวน

วัตถุดิบและกึ่งวัตถุดิบนำเข้า 23.1 ล้านบาท เพิ่มขึ้นจากปี 2549 เกือบสามเท่าตัว ส่วนใหญ่เป็นการนำเข้าพืชไร่ 12.9 ล้านบาท ได้แก่ พริกแห้ง และมันสำปะหลัง และวัตถุดิบ อื่น ๆ 10.2 ล้านบาท โดยส่วนใหญ่เป็นน้ำมัน ยาง ชัน และเปลือกบง

สินค้าทุนนำเข้า 2.5 ล้านบาท ในขณะที่ปี 2549 ไม่มีการนำเข้า โดยเป็นการนำเข้า เครื่องจักรและอุปกรณ์ทั้งจำนวน ได้แก่ ชุดเครื่องมือสำรวจวัดค่าดิน ชุดเครื่องเจาะชั้นดิน และปั้มน้ำ

สินค้าที่มีได้จำแนกนำเข้า 3.1 ล้านบาท ในขณะที่ปี 2549 ไม่มีการนำเข้า เป็นการนำเข้ารถบรรทุกทุ่นแรงที่เสร็จสิ้นการใช้งาน

## การคลัง

ปี 2550 การจัดเก็บภาษีอากรในภาค 34,958.6 ล้านบาท เพิ่มขึ้นจากปี 2549 ร้อยละ 9.6 ชะลอตัวลงจากปี 2549 ที่เพิ่มขึ้น ร้อยละ 28.9 ที่จัดเก็บภาษีอากรได้ทั้งสิ้น 31,901.6 ล้านบาท ซึ่งเป็นผลจากการชะลอลงของการจัดเก็บภาษีสรรพากรและภาษีสรรพสามิต ในขณะที่การจัดเก็บภาษีอากรขาเข้าขยายตัว จากปีก่อน มีรายละเอียดดังนี้

### ตารางที่ 17 การจัดเก็บภาษีอากร ในภาคตะวันออกเฉียงเหนือ ปี 2550

(หน่วย : ล้านบาท)

	2549	2550
ภาษีสรรพากร	18,813.4	20,742.6
ภาษีสรรพสามิต	12,973.6	14,036.1
อากรขาเข้า	114.6	179.9
<b>รวม</b>	<b>31,901.6</b>	<b>34,958.6</b>
คืนภาษี	1,197.6	1,414.7

ที่มา : สำนักงานสรรพากรพื้นที่,  
สำนักงานสรรพสามิตพื้นที่ และ  
ด่านศุลกากรในภาคตะวันออกเฉียงเหนือ

### ภาษีสรรพากร

ปี 2550 สำนักงานสรรพากรพื้นที่ ในภาค จัดเก็บภาษีอากรรวม 20,742.6 ล้านบาท เมื่อเทียบกับปี 2549 มีจำนวน 18,813.4 ล้านบาท เพิ่มขึ้นร้อยละ 10.2 แยกเป็นการจัดเก็บภาษี ที่สำคัญ ได้ดังนี้

**ภาษีมูลค่าเพิ่ม** 7,915.8 ล้านบาท เพิ่มขึ้นร้อยละ 5.9 ชะลอตัวลงจากปี 2549 ที่เพิ่มขึ้นถึงร้อยละ 30.2 เนื่องจากการชะลอตัวของเศรษฐกิจ ส่งผลให้ภาคธุรกิจมียอดขายลดลง และยอดจำหน่ายที่ชะลอตัวลงจากปีก่อน โดยธุรกิจที่มีการชำระภาษีมูลค่าเพิ่มเพิ่มขึ้น ได้แก่ ธุรกิจผลิตสุราและเบียร์ ธุรกิจผลิตอาหารสัตว์

ธุรกิจผลิตแป้งมันสำปะหลัง ธุรกิจนำเข้าสินแร่ ทองแดง กิจการค้าส่งค้าปลีกและห้างสรรพสินค้า ขนาดใหญ่ เป็นต้น

**ภาษีเงินได้บุคคลธรรมดา** 5,866.1 ล้านบาท เพิ่มขึ้นร้อยละ 23.3 ส่วนหนึ่งจากการหัก ณ ที่จ่ายจากเงินเดือนของข้าราชการ และรัฐวิสาหกิจที่เพิ่มขึ้น ตามการปรับฐานเงินเดือนของข้าราชการและรัฐวิสาหกิจ

**ภาษีเงินได้นิติบุคคล** 3,858.5 ล้านบาท เพิ่มขึ้น 2.8 ล้านบาท ชะลอตัวลงจากปี 2549 ที่เพิ่มขึ้นร้อยละ 9.3 ตามการชะลอตัวลงของภาคเอกชนที่มีผลประกอบการลดลง โดยเฉพาะในจังหวัดขอนแก่น มหาสารคาม นครราชสีมา และกาฬสินธุ์ ตามลำดับ

**ภาษีดอกเบี่ยเงินฝาก** 953.4 ล้านบาท เพิ่มขึ้นร้อยละ 29.4 ชะลอตัวลงจากปี 2549 ที่เพิ่มขึ้นร้อยละ 83.6 เนื่องจากสถาบันการเงิน มีการปรับลดอัตราดอกเบี้ยเงินฝากโดยเฉพาะเงินฝากประจำ ส่งผลให้ผู้ฝากเงินถอนเงินไปลงทุนที่อื่นที่ให้ผลตอบแทนที่ดีกว่า

จังหวัดนครราชสีมา ยังคงจัดเก็บภาษี สรรพากรได้สูงที่สุดในภาค 5,353.9 ล้านบาท เพิ่มขึ้นจากปี 2549 ร้อยละ 8.8 รองลงมาเป็น จังหวัดขอนแก่น 4,274.3 ล้านบาท เพิ่มขึ้น ร้อยละ 10.8 ส่วนจังหวัดหนองบัวลำภูจัดเก็บ ได้ต่ำที่สุด 124.0 ล้านบาท ลดลงจากปี 2549 ร้อยละ 1.3 รองลงมาเป็นจังหวัดอำนาจเจริญ 128.8 ล้านบาท เพิ่มขึ้นร้อยละ 15.4

**การคืนเงินภาษีสรรพากร** ปี 2550 สำนักงานสรรพากรพื้นที่ในภาคคืนเงินภาษี ทั้งหมด 1,414.7 ล้านบาท เพิ่มขึ้นร้อยละ 18.1 จากปี 2549 ที่มีการคืนเงินภาษี 1,197.6 ล้านบาท เนื่องจากการคืนเงินภาษีมูลค่าเพิ่ม

1,262.4 ล้านบาท เพิ่มขึ้นจากปี 2549 ร้อยละ 18.8 ภาษีเงินได้บุคคลธรรมดา 76.4 ล้านบาท เพิ่มขึ้นร้อยละ 22.4 และภาษีเงินได้นิติบุคคล 74.5 ล้านบาท เพิ่มขึ้นร้อยละ 22.1 แต่การคืนเงิน ภาษีธุรกิจเฉพาะ 0.9 ล้านบาท ลดลงจากปีก่อน ที่มีการคืนภาษี 10.6 ล้านบาท

จังหวัดขอนแก่นมีการคืนเงินภาษี สรรพากรสูงที่สุด 348.2 ล้านบาท เพิ่มขึ้นจาก ปี 2549 ร้อยละ 91.6 ส่วนใหญ่เพิ่มขึ้นจากการ คืนภาษีมูลค่าเพิ่ม รองลงมาเป็นจังหวัดนครราชสีมา 251.6 ล้านบาท ลดลงร้อยละ 35.1 และจังหวัด อุบลราชธานี 182.8 ล้านบาท เพิ่มขึ้นร้อยละ 74.3

#### ภาษีสรรพสามิต

ปี 2550 สำนักงานสรรพสามิตพื้นที่ ในภาค จัดเก็บภาษีอากรรวม 14,036.1 ล้านบาท เมื่อเทียบกับปี 2549 มีจำนวน 12,973.6 ล้านบาท เพิ่มขึ้นร้อยละ 8.2 ชะลอลงจากปี 2549 ที่เพิ่มขึ้นร้อยละ 41.5 เนื่องจากการจัดเก็บ ภาษีสุรา 13,799.3 ล้านบาท ชะลอลงจาก ปี 2549 ตามการผลิตของโรงงานเบียร์ที่มีการ หยุดสายการผลิตบางส่วนในช่วงต้นปี เพื่อทำการปรับปรุงเครื่องจักร ประกอบกับ ในไตรมาสที่ 3 ของปีนี้ โรงงานเบียร์ยี่ห้อ ชาร์ ภาษีเบียร์ลดลง เนื่องจากมีปริมาณสินค้า คงเหลือมาก อีกทั้งการส่งออกเบียร์ไปต่างประเทศ ชะลอลง และภาษียาสูบ 20.7 ล้านบาท เพิ่มขึ้น ร้อยละ 4.5 ส่วนภาษีเครื่องดื่มจัดเก็บได้ 141.8 ล้านบาท ลดลงร้อยละ 8.6 ส่วนใหญ่ จากไซดา และภาษีสถานบริการ 40.2 ล้านบาท ลดลงร้อยละ 6.9

จังหวัดขอนแก่นจัดเก็บภาษีสรรพสามิต ได้สูงสุด 13,270.7 ล้านบาท เพิ่มขึ้นร้อยละ 6.4 จากปี 2549 จัดเก็บได้ 12,973.6 ล้านบาท

ชะลอลงจากปี 2549 ที่เพิ่มขึ้นร้อยละ 43.2 ชะลอลงจากภาษีเบียร์เป็นสำคัญ รองลงมา เป็นจังหวัดนครราชสีมา 505.1 ล้านบาท และ ชัยภูมิ 106.9 ล้านบาท เพิ่มขึ้นร้อยละ 50.8 และร้อยละ 120.4 ตามลำดับ ส่วนใหญ่เพิ่มขึ้น จากภาษีสุรา เนื่องจากการผลิตสุราพื้นบ้าน เพิ่มขึ้น เพื่อส่งจำหน่ายไปยังต่างจังหวัด ประกอบกับมีการปรับขึ้นอัตราภาษีสุรา เมื่อ วันที่ 28 สิงหาคม 2550 ส่งผลให้โรงงานสุรา มีการเร่งผลิตสุราเพิ่มขึ้นในช่วงก่อนหน้าที่จะ ปรับอัตราภาษีสุรา

#### ภาษีศุลกากร

ด่านศุลกากรในภาค จัดเก็บอากร ขาเข้ารวมทั้งสิ้น 179.9 ล้านบาท เมื่อเทียบกับ ปี 2549 มีจำนวน 114.6 ล้านบาท เพิ่มขึ้นถึง ร้อยละ 57.0 โดยเฉพาะจากด่านศุลกากร มุกดาหาร 106.6 ล้านบาท เพิ่มขึ้นถึง 2 เท่า เนื่องจากการเปิดสะพานมิตรภาพไทย - ลาว แห่งที่ 2 ในจังหวัดมุกดาหาร ส่งผลให้มีการ นำเข้าสินแร่ทองแดงและเสื้อผ้าสำเร็จรูป เพิ่มขึ้น โดยเฉพาะเสื้อผ้าสำเร็จรูปมีการ นำเข้าเพิ่มขึ้นอย่างต่อเนื่องตั้งแต่เดือน สิงหาคมของปี 2550 โดยส่งสินค้ามาจาก ประเทศจีนผ่าน สปป. ลาว เพื่อมาจำหน่าย ในประเทศ และด่านศุลกากรหนองคาย 42.1 ล้านบาท เพิ่มขึ้นร้อยละ 42.7 ส่วนใหญ่ เป็นการนำเข้ายานพาหนะ อุปกรณ์ และ ส่วนประกอบรถยนต์

ส่วนด่านศุลกากรที่จัดเก็บอากร ขาเข้าลดลง ได้แก่ ด่านศุลกากรในจังหวัด อุบลราชธานี เนื่องจากผู้ประกอบการส่วนใหญ่ ย้ายไปนำเข้าสินค้าผ่านด่านในจังหวัด มุกดาหารแทนหลังการเปิดสะพานมิตรภาพ ไทย - ลาว แห่งที่ 2 โดยเฉพาะการนำเข้า

สินแร่ทองแดง เนื่องจากมีความสะดวกและรวดเร็วกว่า โดยด้านศุลกากรพิบูลมังสาหารสามารถจัดเก็บอากรขาเข้าได้ 7.7 ล้านบาท และด้านศุลกากรเขมราฐ 3.4 ล้านบาท ลดลงต่อเนื่องจากปี 2549 ที่ร้อยละ 72.9 และร้อยละ 31.3 ตามลำดับ

## การเงิน

### ธนาคารพาณิชย์

#### จำนวนสาขา

ณ สิ้นปี 2550 มีสาขาธนาคารพาณิชย์เปิดดำเนินการในภาคทั้งสิ้น 603 สำนักงาน (รวมสาขาย่อย 130 สำนักงาน) แบ่งเป็นสำนักงานในเขตอำเภอเมือง 348 สำนักงาน และอำเภอรอบนอก 255 สำนักงาน เพิ่มขึ้นจากปี 2549 จำนวน 43 สำนักงาน โดยส่วนใหญ่เปิดเป็นสาขาย่อยตามห้างสรรพสินค้า

ธนาคารกรุงเทพ จำกัด (มหาชน) มีการเปิดดำเนินการในภาคเพิ่มขึ้นมากที่สุด จำนวน 12 สำนักงาน รองลงมา คือ ธนาคาร

กรุงไทย จำกัด (มหาชน) 10 สำนักงาน โดยจังหวัดนครราชสีมา มีการเปิดดำเนินการเพิ่มขึ้นมากที่สุด คือ 9 สำนักงาน

ปี 2550 มีการยกระดับบริษัทเงินทุนและการควบรวมบริษัทเงินทุนเป็นธนาคารพาณิชย์เพื่อรายย่อยเพิ่มขึ้นอีก 1 แห่งในภาค คือ ธนาคารเอไอจี เพื่อรายย่อย จำกัด (มหาชน) โดยเปิด 3 สำนักงาน คือ สาขาขอนแก่น นครราชสีมา และอุบลราชธานี

#### เงินฝากและสินเชื่อ

เงินฝากคงค้างในภาคปี 2550 มีสัดส่วนร้อยละ 5.2 เมื่อเทียบกับเงินฝากทั้งประเทศ และสินเชื่อคงค้างมีสัดส่วนร้อยละ 5.8 ของสินเชื่อทั้งประเทศ

ณ สิ้นปี 2550 ธนาคารพาณิชย์ในภาค มีเงินฝากคงค้าง 337,555 ล้านบาท เพิ่มขึ้นร้อยละ 4.4 จากปี 2549 ที่มีเงินฝากคงค้าง 323,266 ล้านบาท ส่วนใหญ่เป็นเงินฝากออมทรัพย์เพิ่มขึ้น ในขณะที่เงินฝากประจำลดลง เนื่องจากการปรับลดอัตราดอกเบี้ยเงินฝากของธนาคารพาณิชย์อย่างต่อเนื่องตั้งแต่ต้นปี

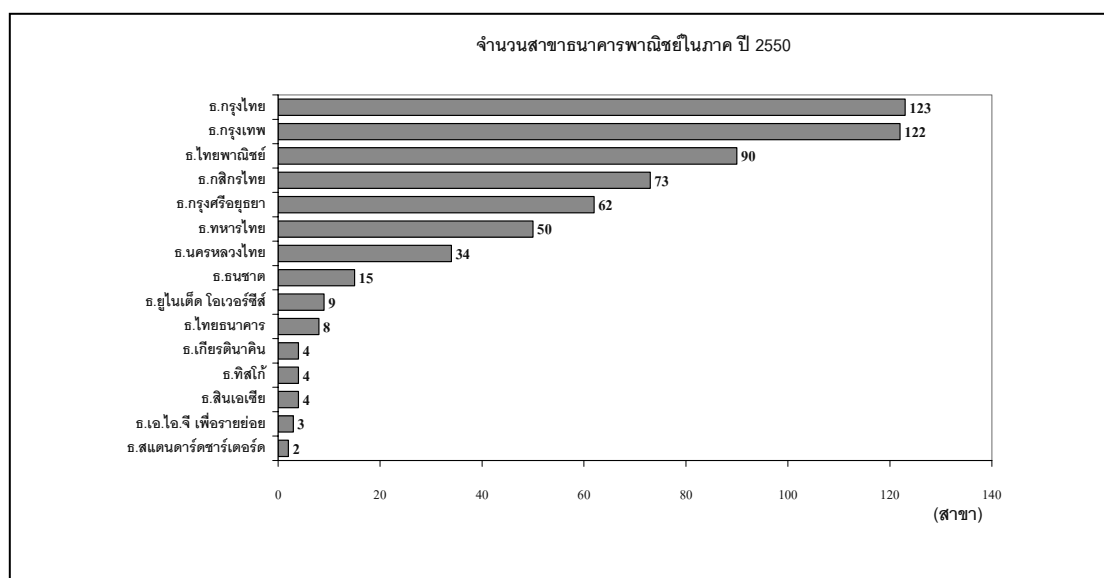

**ตารางที่ 18 เงินฝากและสินเชื่อของธนาคารพาณิชย์  
ในภาคตะวันออกเฉียงเหนือ ปี 2550**

	2549	2550
เงินฝาก (ล้านบาท)	323,266	337,555
สินเชื่อ (ล้านบาท)	315,090	352,908
สินเชื่อ/เงินฝาก (ร้อยละ)	97.5	104.5

ที่มา : ธนาคารแห่งประเทศไทย  
สำนักงานภาคตะวันออกเฉียงเหนือ

อัตราส่วนสินเชื่อต่อเงินฝากปี 2550 เพิ่มขึ้นเป็นร้อยละ 104.5 จากร้อยละ 97.5 ในปีก่อน เป็นที่น่าสังเกตว่าสินเชื่อคงค้างของธนาคารพาณิชย์สูงกว่าเงินฝากคงค้าง คาดว่าในปี 2551 ธนาคารพาณิชย์จะแข่งขันกันระดมเงินฝาก เพื่อเสริมสภาพคล่องให้กับธนาคารพาณิชย์ โดยออกผลิตภัณฑ์ใหม่ด้านเงินฝากเพื่อจูงใจผู้ฝากเงินมากขึ้น

**ตารางที่ 19 โครงสร้างเงินฝากของธนาคารพาณิชย์  
ในภาคตะวันออกเฉียงเหนือ ปี 2550**

(หน่วย : ล้านบาท)

ประเภทเงินฝาก	2549	2550
กระแสรายวัน	11,942	12,987
ออมทรัพย์	152,551	171,575
ประจำ	158,752	152,368
ตั๋วสัญญาใช้เงิน	25	625
รวม	323,266	337,555

ที่มา : ธนาคารแห่งประเทศไทย  
สำนักงานภาคตะวันออกเฉียงเหนือ

ด้านสินเชื่อคงค้าง 352,908 ล้านบาท เพิ่มขึ้นร้อยละ 12.0 จากปีก่อนที่มีสินเชื่อคงค้าง 315,090 ล้านบาท ชะลอลงจากปี 2549 ที่เพิ่มขึ้นร้อยละ 15.4 เป็นการชะลอลงของสินเชื่อประเภทตั๋วเงินเป็นสำคัญ

เงินฝากคงค้างชะลอลงตามการลดลงของเงินฝากประจำ เนื่องจากการปรับลดอัตราดอกเบี้ยของธนาคารพาณิชย์อย่างต่อเนื่องตั้งแต่ต้นปี อีกทั้งมีการครบกำหนดระยะเวลาของเงินฝากประจำ ส่งผลให้ประชาชนถอนเงินไปลงทุนในหลักทรัพย์อื่นที่ให้ผลตอบแทนที่ดีกว่า เช่น พันธบัตร กองทุนต่าง ๆ และตั๋วแลกเงิน เป็นต้น โดยเฉพาะในไตรมาสสุดท้ายมีการถอนเงินฝากประจำของลูกค้ารายใหญ่เพิ่มขึ้น

โครงสร้างเงินฝากคงค้างในภาคส่วนใหญ่เป็นเงินฝากออมทรัพย์ 171,575 ล้านบาท (สัดส่วนร้อยละ 50.8) เพิ่มขึ้นร้อยละ 12.5 รองลงมาเป็นเงินฝากประจำ 152,368 ล้านบาท (สัดส่วนร้อยละ 45.1) ลดลงร้อยละ 4.0 เงินฝากกระแสรายวัน 12,987 ล้านบาท (สัดส่วนร้อยละ 3.9) เพิ่มขึ้นร้อยละ 8.8 และตั๋วสัญญาใช้เงิน 625 ล้านบาท (สัดส่วนร้อยละ 0.2) เพิ่มขึ้นจากปีก่อนที่มีเงินฝากเพียง 25 ล้านบาท



เงินฝากคงค้างในช่วงครึ่งแรกของปีขยายตัวจากเงินฝากของส่วนราชการเป็นสำคัญ เนื่องจากการเบิกจ่ายเงินงบประมาณแล้วนำเงินมาฝากเพื่อรอการใช้จ่ายในเดือนกุมภาพันธ์ และพฤษภาคม ส่งผลให้เงินฝากออมทรัพย์ และเงินฝากกระแสรายวันเพิ่มขึ้น แต่ในช่วงครึ่งหลังของปีเงินฝากคงค้างชะลอลงตามการลดลงของเงินฝากประจำ เนื่องจากการปรับลดอัตราดอกเบี้ยของธนาคารพาณิชย์อย่างต่อเนื่องตั้งแต่ต้นปี อีกทั้งมีการครบกำหนดระยะเวลาของเงินฝากประจำ ส่งผลให้ประชาชนถอนเงินไปลงทุนในหลักทรัพย์อื่นที่ให้ผลตอบแทนที่ดีกว่า เช่น พันธบัตร กองทุนต่าง ๆ และตัวแลกเงิน เป็นต้น โดยเฉพาะในไตรมาสสุดท้ายมีการถอนเงินฝากประจำของลูกค้ายรายใหญ่เพิ่มขึ้น

จังหวัดนครราชสีมาเงินฝากคงค้างของธนาคารพาณิชย์สูงสุด 68,272 ล้านบาท เพิ่มขึ้นจากปี 2549 ร้อยละ 2.2 รองลงมาได้แก่ จังหวัดขอนแก่น 51,673 ล้านบาท จังหวัดอุดรธานี 36,594 ล้านบาท และจังหวัดอุบลราชธานี 29,703 ล้านบาท เพิ่มขึ้น

ร้อยละ 3.6 ร้อยละ 2.9 และร้อยละ 5.1 ตามลำดับ ใน 4 จังหวัดดังกล่าวคิดเป็นสัดส่วนร้อยละ 55.2 ของเงินฝากคงค้างทั้งภาค ส่วนจังหวัดที่มีเงินฝากคงค่าน้อยที่สุดได้แก่ จังหวัดอำนาจเจริญ มีเงินฝากคงค้างเพียง 3,442 ล้านบาท จังหวัดหนองบัวลำภู 4,021 ล้านบาท และจังหวัดมุกดาหาร 5,771 ล้านบาท ตามลำดับ

ตารางที่ 20 โครงสร้างสินเชื่อของธนาคารพาณิชย์  
ในภาคตะวันออกเฉียงเหนือ ปี 2550

(หน่วย : ล้านบาท)

ประเภทสินเชื่อ	2549	2550
ให้กู้ยืม	161,602	189,845
เบิกเกินบัญชี	60,075	67,049
ตัวเงิน	93,236	95,868
อื่น ๆ	177	146
รวม	315,090	352,908

ที่มา : ธนาคารแห่งประเทศไทย  
สำนักงานภาคตะวันออกเฉียงเหนือ

ด้านสินเชื่อมียอดคงค้าง 352,908 ล้านบาท เพิ่มขึ้นร้อยละ 12.0 จากปีก่อนที่มีสินเชื่อคงค้าง 315,090 ล้านบาท ชะลอลดตัวเมื่อเทียบกับปีก่อนที่เพิ่มขึ้นร้อยละ 15.4

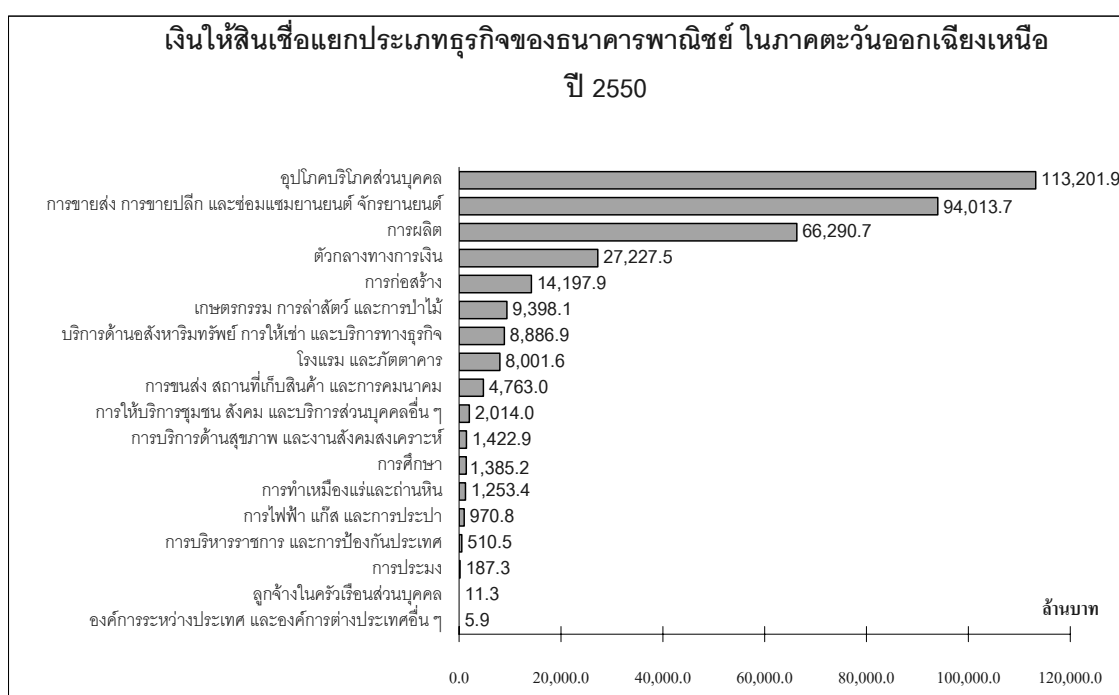

เนื่องจากผู้ประกอบการยังขาดความเชื่อมั่นกับภาวะเศรษฐกิจในปัจจุบันที่ต้องรับภาระต้นทุนที่สูงขึ้นทั้งด้านอัตราดอกเบี้ยและราคาน้ำมัน ประกอบกับมีความไม่แน่นอนของภาครัฐบาล จึงยังไม่กล้าตัดสินใจลงทุน อีกทั้งธนาคารพาณิชย์เข้มงวดในการพิจารณาสินเชื่อให้แก่ลูกค้า โดยเฉพาะลูกค้ารายใหญ่ที่คาดว่าจะมีปัญหาทางการตลาด ส่วนใหญ่ปล่อยสินเชื่อให้แก่ลูกค้ารายย่อยมากขึ้น

แต่อย่างไรก็ตาม ในไตรมาสสุดท้ายของปี 2550 ธนาคารพาณิชย์เริ่มปล่อยสินเชื่อให้แก่ภาคธุรกิจเพิ่มขึ้น เป็นตัวเงินระยะสั้นสำหรับลูกค้าขนาดกลางและขนาดใหญ่ในภาค ได้แก่ ธุรกิจโรงสีข้าว และธุรกิจจำหน่ายรถยนต์ เป็นต้น โดยเฉพาะในจังหวัดอุบลราชธานี และนครราชสีมา

โครงสร้างสินเชื่อของธนาคารพาณิชย์ในภาคส่วนใหญ่เป็นเงินให้กู้ยืม 189,845 ล้านบาท (สัดส่วนร้อยละ 53.8) เพิ่มขึ้นร้อยละ 17.5 ส่วนใหญ่เป็นสินเชื่ออุปโภคบริโภคส่วนบุคคล โดยเฉพาะสินเชื่อเช่าซื้อรถยนต์ เงินเบิกเกินบัญชี 67,049 ล้านบาท (สัดส่วนร้อยละ 19.0) เพิ่มขึ้นร้อยละ 11.6 ตัวเงิน 95,868 ล้านบาท (สัดส่วนร้อยละ 27.2) เพิ่มขึ้นร้อยละ 2.8

สินเชื่อคงค้างในภาคส่วนใหญ่ยังอยู่ใน 4 จังหวัดหลักของภาค คิดเป็นสัดส่วนร้อยละ 58.2 ของสินเชื่อคงค้างทั้งภาค

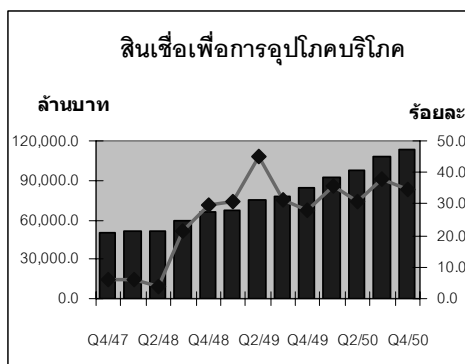

ประกอบด้วย จังหวัดนครราชสีมา มีสินเชื่อคงค้างของธนาคารพาณิชย์สูงสุด 70,383 ล้านบาท เพิ่มขึ้นร้อยละ 15.7 รองลงมาเป็นจังหวัดขอนแก่น 57,932 ล้านบาท เพิ่มขึ้นร้อยละ 13.0 จังหวัดอุดรธานี 42,057 ล้านบาท เพิ่มขึ้นร้อยละ 17.7 และจังหวัดอุบลราชธานี 34,881 ล้านบาท เพิ่มขึ้นร้อยละ 20.0 ตามลำดับ ในขณะที่จังหวัดหนองบัวลำภูมีสินเชื่อคงค้างเพียง 4,186 ล้านบาท เพิ่มขึ้นร้อยละ 8.4 จังหวัดมุกดาหาร 5,304 ล้านบาท เพิ่มขึ้นร้อยละ 13.1 และอำนาจเจริญ 5,322 ล้านบาท เพิ่มขึ้นร้อยละ 12.1

### สินเชื่อแยกประเภทธุรกิจ

สินเชื่อแยกประเภทธุรกิจของธนาคารพาณิชย์ในภาคที่ขยายตัว ได้แก่ สินเชื่อเพื่อการอุปโภคบริโภคส่วนบุคคล ส่วนใหญ่เป็นสินเชื่อเช่าซื้อรถยนต์ของธนาคารพาณิชย์ขนาดเล็ก ซึ่งเพิ่มขึ้นในอัตราที่ชะลอลงเมื่อเทียบกับปีก่อน ในขณะที่สินเชื่อเพื่อการจัดหาที่อยู่อาศัยเริ่มปรับตัวดีขึ้นในช่วงปลายปีสินเชื่อเพื่อการผลิตส่วนใหญ่เป็นสินเชื่อเพื่อผลิตผลิตภัณฑ์รัฐพีช และสินเชื่อเพื่อการขายส่งและการขายปลีก สำหรับสินเชื่อที่ลดลง ได้แก่ สินเชื่อตัวกลางทางการเงิน สินเชื่อโรงแรม และภัตตาคาร และสินเชื่อสำหรับลูกจ้างครัวเรือนส่วนบุคคล

### สินเชื่อเพื่อการอุปโภคบริโภคส่วนบุคคล

113,201.9 ล้านบาท (สัดส่วนร้อยละ 32.0) เพิ่มขึ้นร้อยละ 34.6 ส่วนใหญ่เป็นสินเชื่อเช่าซื้อรถยนต์ของธนาคารพาณิชย์ขนาดเล็ก เป็นการเพิ่มขึ้นในอัตราที่ชะลอลงเมื่อเทียบกับปีก่อน โดยจังหวัดขอนแก่นมีมากที่สุด 24,961.8 ล้านบาท เพิ่มขึ้นร้อยละ 32.9 รองลงมาเป็นจังหวัดนครราชสีมา 24,289.2 ล้านบาท เพิ่มขึ้นร้อยละ 40.5 และจังหวัดอุดรธานี 21,324.1 ล้านบาท เพิ่มขึ้นร้อยละ 33.6

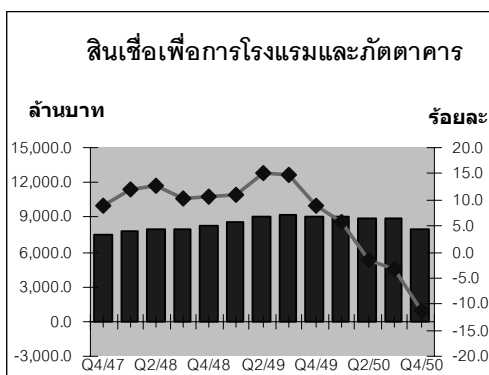
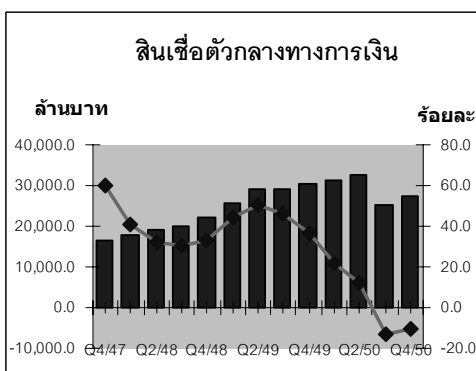
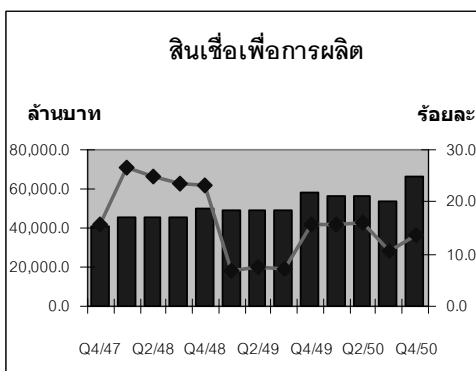
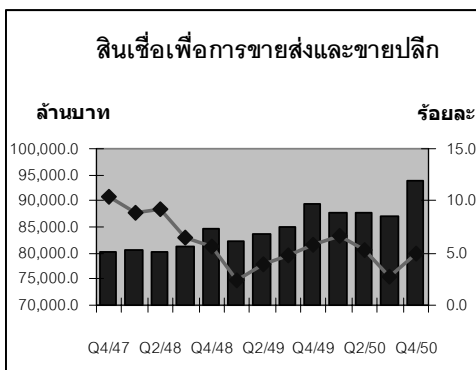

**สินเชื่อเพื่อการขายส่งและขายปลีก และซ่อมแซมยานยนต์ จักรยานยนต์** 94,013.7 ล้านบาท (สัดส่วนร้อยละ 26.6) เพิ่มขึ้นร้อยละ 4.9 โดยเฉพาะสินเชื่อสำหรับธุรกิจจำหน่ายยานยนต์ และธุรกิจจำหน่ายวัสดุก่อสร้าง โดยจังหวัดนครราชสีมา มีสินเชื่อมากที่สุด 15,553.5 ล้านบาท เพิ่มขึ้นร้อยละ 4.5 รองลงมาเป็นจังหวัดขอนแก่น 12,498.7 ล้านบาท เพิ่มขึ้นเพียงร้อยละ 0.4 และจังหวัดอุบลราชธานี 9,622.6 ล้านบาท เพิ่มขึ้นร้อยละ 9.2

**สินเชื่อเพื่อการผลิต** 66,290.7 ล้านบาท (สัดส่วนร้อยละ 18.7) เพิ่มขึ้นร้อยละ 13.7 โดยเฉพาะสินเชื่อสำหรับอุตสาหกรรมผลิตผลิตภัณฑ์จากธัญพืช และอุตสาหกรรมผลิตรถจักรยานยนต์ โดยจังหวัดนครราชสีมา มีสินเชื่อมากที่สุด 17,033.6 ล้านบาท เพิ่มขึ้นร้อยละ 12.4 รองลงมาเป็นจังหวัดขอนแก่น 10,702.9 ล้านบาท เพิ่มขึ้นร้อยละ 17.2

**สินเชื่อตัวกลางทางการเงิน** 27,227.5 ล้านบาท (สัดส่วนร้อยละ 7.7) ลดลงร้อยละ 10.3 ผลจากสหกรณ์ออมทรัพย์ในภาคหันไปกู้เงินจากแหล่งอื่นที่มีอัตราดอกเบี้ยต่ำกว่า เพื่อนำเงินมาชำระหนี้ให้แก่ธนาคารพาณิชย์ โดยจังหวัดบุรีรัมย์ มีสินเชื่อมากที่สุด 3,281.2 ล้านบาท ลดลงร้อยละ 1.8 ในขณะที่จังหวัดขอนแก่นลดลงมากที่สุด โดยมีสินเชื่อ 676.9 ล้านบาท ลดลงร้อยละ 68.1 จากปีก่อนที่มีสินเชื่อ 2,122.5 ล้านบาท

**สินเชื่อเพื่อการโรงแรมและภัตตาคาร** 8,001.6 ล้านบาท (สัดส่วนร้อยละ 2.3) ลดลงร้อยละ 11.4 แยกเป็นสินเชื่อโรงแรม ค่าที่พัก และที่พักชั่วคราว ลดลงจากปีก่อนร้อยละ 11.7 และสินเชื่อสำหรับภัตตาคาร ร้านอาหาร และบาร์ ลดลงร้อยละ 10.1 ในจังหวัดนครราชสีมา มีสินเชื่อมากที่สุด 1,704.7 ล้านบาท ลดลงร้อยละ 17.1 และจังหวัดขอนแก่น 1,416.7 ล้านบาท ลดลงร้อยละ 24.9

ตารางที่ 21 อัตราดอกเบี้ยของธนาคารพาณิชย์  
ในภาคตะวันออกเฉียงเหนือ ปี 2550  
(ร้อยละต่อปี)

	2549	2550
เงินฝาก		
ออมทรัพย์	0.50-4.25	0.50-3.25
ประจำ 3 เดือน	2.75-4.75	2.00-3.00
ประจำ 6 เดือน	3.00-5.00	2.00-3.00
ประจำ 12 เดือน	3.50-5.125	2.00-3.25
สินเชื่อ		
MLR	7.50-8.30	6.85-8.25
MOR	7.75-8.75	7.10-8.50
MRR	8.00-9.00	7.35-9.00

ที่มา : ธนาคารแห่งประเทศไทย  
สำนักงานภาคตะวันออกเฉียงเหนือ

### อัตราดอกเบี้ย

ในปี 2550 คณะกรรมการนโยบายการเงินมีมติปรับลดอัตราดอกเบี้ยตลาดซื้อคืนพันธบัตรระยะ 1 วัน (อัตราดอกเบี้ยนโยบาย) ตั้งแต่ต้นปีเป็นจำนวน 5 ครั้ง ณ สิ้นปีอยู่ที่ร้อยละ 3.25 โดยคงไว้ไม่เปลี่ยนแปลงนับตั้งแต่เดือนสิงหาคม

ในปี 2550 ธนาคารพาณิชย์ส่วนใหญ่ปรับลดอัตราดอกเบี้ยทั้งด้านเงินฝากและสินเชื่อ ตามอัตราดอกเบี้ยนโยบายตั้งแต่ต้นปีจนถึงเดือนสิงหาคม โดยธนาคารพาณิชย์ขนาดใหญ่ได้ปรับลดอัตราดอกเบี้ยเงินฝากประจำต่อเนื่องตั้งแต่ต้นปีจนถึงสิ้นเดือนสิงหาคม ตามทิศทางอัตราดอกเบี้ยนโยบาย หลังจากนั้นไม่ได้มีการเปลี่ยนแปลงอัตราดอกเบี้ยด้านเงินฝากจนถึงสิ้นปี ณ สิ้นปี 2550 อัตราดอกเบี้ยเงินฝากออมทรัพย์อยู่ที่ร้อยละ 0.75 เงินฝากประจำ 3 เดือน และ 6 เดือน อยู่ที่ร้อยละ 2.00 - 2.25 และเงินฝากประจำ 12 เดือน ร้อยละ 2.25 - 2.375

สำหรับธนาคารพาณิชย์ขนาดเล็กมีการปรับลดอัตราดอกเบี้ยเงินฝากทุกประเภทตั้งแต่ต้นปีจนถึงเดือนสิงหาคมเช่นกัน หลังจากนั้นมีการปรับเพิ่มอัตราดอกเบี้ยเงินฝากเพื่อรักษาฐานลูกค้าของตนไว้จนถึงสิ้นปี โดย ณ สิ้นปีนี้มีอัตราดอกเบี้ยเงินฝากออมทรัพย์ร้อยละ 0.75 - 3.15 เงินฝากประจำ 3 เดือน และ 6 เดือนอยู่ที่ร้อยละ 2.00 - 2.75 และเงินฝากประจำ 12 เดือน ร้อยละ 2.00 - 3.25

ส่วนอัตราดอกเบี้ยทางด้านสินเชื่อธนาคารพาณิชย์ทุกแห่งมีการปรับลดอัตราดอกเบี้ยตั้งแต่ต้นปีต่อเนื่องจนถึงเดือนสิงหาคม หลังจากนั้นคงอัตราดอกเบี้ยไว้จนถึงสิ้นปี ณ สิ้นปีมีอัตราดอกเบี้ยด้านสินเชื่อประเภท MLR ร้อยละ 6.85 - 8.25 ประเภท MOR ร้อยละ 7.10 - 8.50 ประเภท MRR ร้อยละ 7.35 - 9.00

### ปริมาณการใช้เช็ค

ในปี 2550 ปริมาณการใช้เช็คผ่านสำนักหักบัญชีในภาค 3,268,318 ฉบับ ลดลงจากปีก่อนร้อยละ 2.4 ที่มีเช็คเรียกเก็บ 3,350,713 ฉบับ ตามการชะลอตัวของการใช้จ่ายและการลงทุน ส่งผลให้ผู้ประกอบการต้องใช้ระบบบริหารจัดการที่รัดกุมขึ้น หรือหันมาชำระเป็นเงินสดแทนการใช้เช็คมากขึ้น ทำให้ผู้ใช้เช็คมีจำนวนลดลง ประกอบกับลูกค้ารายใหญ่มีการโอนเงินผ่านระบบอิเล็กทรอนิกส์เพื่อลดต้นทุนการใช้เช็คเพิ่มขึ้น ส่วนจำนวนเงินที่สั่งจ่ายตามเช็คทั้งสิ้น 592,540.8 ล้านบาท เพิ่มขึ้นร้อยละ 6.6 จากปี 2549 ที่มีจำนวนเงิน 556,039.2 ล้านบาท โดยจังหวัดนครราชสีมาที่มีจำนวนเงินที่สั่งจ่ายตามเช็คทั้งสิ้นสูงสุด 131,305.1 ล้านบาท เพิ่มขึ้นร้อยละ 5.1 รองลงมาเป็นขอนแก่น

113,766.4 ล้านบาท อุบลราชธานี 64,318.5 ล้านบาท และอุดรธานี 57,782.9 ล้านบาท เพิ่มขึ้นร้อยละ 3.0 ร้อยละ 12.5 และร้อยละ 0.6 ตามลำดับ

สำหรับปริมาณเช็คคืนทั้งสิ้น 58,390 ฉบับ ลดลงร้อยละ 14.1 จากปีก่อนที่มีเช็คคืนทั้งสิ้น 67,954 ฉบับ และจำนวนเงินที่ส่งจ่าย 8,007.8 ล้านบาท ลดลงร้อยละ 36.5 จากปีก่อนที่มีการส่งจ่าย 12,613.6 ล้านบาท ทำให้อัตราส่วนของมูลค่าเช็คคืนทั้งสิ้นต่อเช็คเรียกเก็บปีนี้เป็นร้อยละ 1.4 ลดลงจากปีก่อนที่ร้อยละ 2.3

ในจำนวนนี้เป็นเช็คคืนเพราะไม่มีเงิน 37,951 ฉบับ ลดลงร้อยละ 13.2 จากปีก่อนที่มี 43,748 ฉบับ และจำนวนเงินที่ส่งจ่ายตามเช็คดังกล่าว 3,786.3 ล้านบาท ลดลงร้อยละ 30.2 จากปีก่อนที่มีมูลค่า 5,421.7 ล้านบาท ทำให้อัตราส่วนมูลค่าเช็คคืนเพราะไม่มีเงินต่อเช็คเรียกเก็บปีนี้เป็นร้อยละ 0.6

### สถาบันการเงินเฉพาะกิจ

#### ธนาคารเพื่อการเกษตรและสหกรณ์การเกษตร (ธ.ก.ส.)

มีสาขาเปิดดำเนินการในภาค 183 สำนักงาน เพิ่มขึ้น 3 สำนักงานจากปีก่อน คือ สาขาคำตากล้า สาขาวาริชภูมิ จังหวัดสกลนคร และสาขาโนนสัง จังหวัดหนองบัวลำภู ปีนี้มีเงินฝากคงค้าง 100,867.7 ล้านบาท เพิ่มขึ้นร้อยละ 12.3 เมื่อเทียบกับปีก่อนมีเงินฝากคงค้าง 89,836.6 ล้านบาท ส่วนใหญ่เป็นเงินฝากออมทรัพย์ที่เพิ่มขึ้นร้อยละ 13.6 เนื่องจากมีส่วนราชการและองค์กรปกครองส่วนท้องถิ่นนำเงินมาฝากเพื่อรอการใช้จ่าย

ตามโครงการของภาครัฐเพิ่มขึ้น เช่น โครงการอยู่ดีมีสุข เป็นต้น

#### ตารางที่ 22 เงินฝากและสินเชื่อ

##### ธนาคารเพื่อการเกษตรและสหกรณ์การเกษตร ในภาคตะวันออกเฉียงเหนือ ปี 2550

(หน่วย : ล้านบาท)

	2549	2550
เงินฝากคงค้าง	89,836.6	100,867.7
เงินให้กู้ยืม	124,981.5	125,131.4
เงินชำระคืน	112,864.9	111,402.5
สินเชื่อคงค้าง	143,188.9	156,913.6

ที่มา : ธนาคารเพื่อการเกษตรและสหกรณ์การเกษตร  
ในภาคตะวันออกเฉียงเหนือ

ด้านสินเชื่อมีการจ่ายเงินกู้ทั้งสิ้น 125,131.4 ล้านบาท เพิ่มขึ้นเพียงเล็กน้อยเมื่อเทียบกับปีก่อน ชะลอลงจากปีก่อนที่เพิ่มขึ้นร้อยละ 12.0 เนื่องจากธนาคารมีการเข้มงวดในการปล่อยสินเชื่อให้กับเกษตรกร โดยเฉพาะเกษตรกรที่เคยผิดนัดชำระหนี้ และยอดรับชำระเงินคืนทั้งสิ้น 111,402.5 ล้านบาท ลดลงร้อยละ 1.3 เป็นผลจากราคาพืชผลทางการเกษตรชะลอตัว ส่งผลให้เกษตรกรประสบปัญหา และเลือกไปชำระหนี้ที่อื่นที่จำเป็นก่อน สินเชื่อคงค้างเพิ่มเป็น 156,913.6 ล้านบาท เพิ่มขึ้นร้อยละ 9.6 เมื่อเทียบกับปีก่อนที่มีสินเชื่อคงค้าง 143,188.8 ล้านบาท สินเชื่อที่ขยายตัว ได้แก่ สินเชื่อเพื่อการเพาะปลูกข้าวและอ้อย เป็นต้น

จังหวัดอุบลราชธานีมีการจ่ายเงินกู้สูงสุด 16,254.3 ล้านบาท เพิ่มขึ้นร้อยละ 47.9 ส่วนใหญ่เป็นสินเชื่อเพื่อการเพาะปลูกข้าว รองลงมาเป็นจังหวัดนครราชสีมา 13,665.3 ล้านบาท และจังหวัดร้อยเอ็ด 10,625.7 ล้านบาท ลดลงร้อยละ 7.5 และร้อยละ 12.5 ตามลำดับ ยอดรับชำระเงินคืนทั้งสิ้นในจังหวัดอุบลราชธานี

สูงสุด 15,283.9 ล้านบาท เพิ่มขึ้นถึงร้อยละ 45.4 รองลงมาเป็นจังหวัดนครราชสีมา 12,523.8 ล้านบาท ลดลงร้อยละ 5.8 โดยจังหวัดที่มี ยอดคงค้างสูงสุด คือ จังหวัดนครราชสีมา มียอดสินเชื่อ 17,711.4 ล้านบาท เพิ่มขึ้น ร้อยละ 9.9

ในปี 2550 ธ.ก.ส. ได้ดำเนินโครงการ ตามนโยบายของรัฐบาลที่สำคัญคือ โครงการ สินเชื่อกองทุน OTOP โครงการแปลงสินทรัพย์ เป็นทุน โครงการสินเชื่อเพื่อวิสาหกิจชุมชน และ โครงการสินเชื่อเพื่อพัฒนาเศรษฐกิจฐานราก เป็นต้น

#### **ธนาคารออมสิน**

ปี 2550 มีสาขาที่เปิดดำเนินการ ในภาค 137 สำนักงาน เท่ากับปีก่อน มีเงิน รับฝาก 183,791.0 ล้านบาท เพิ่มขึ้นร้อยละ 11.9 เมื่อเทียบกับปีก่อนที่มีเงินรับฝาก 164,221.9 ล้านบาท และเงินถอนทั้งสิ้น 179,056.4 ล้านบาท เพิ่มขึ้นร้อยละ 6.1 จากปีก่อนที่มี เงินถอน 168,729.3 ล้านบาท ทำให้มีเงินฝาก คงค้าง 59,265.7 ล้านบาท เพิ่มขึ้นร้อยละ 8.7 ขยายตัวเมื่อเทียบกับปีก่อนซึ่งลดลงร้อยละ 1.6 โดยมีเงินฝากคงค้าง 54,515.9 ล้านบาท ส่วนหนึ่งจากการที่ธนาคารได้มีการออก ผลิตภัณฑ์ต่าง ๆ เพื่อจูงใจผู้ฝากเงินแข่งขันกับ ธนาคารพาณิชย์ โดยเฉพาะเงินฝากสงเคราะห์ ชีวิต ได้แก่ เงินฝากออมสินสะสมทรัพย์ เงินฝาก ออมสินแบบบำนาญสงเคราะห์ และออมสิน ตลอดชีพ เป็นต้น

#### **ตารางที่ 23 เงินฝากธนาคารออมสิน ในภาคตะวันออกเฉียงเหนือ ปี 2550**

(หน่วย : ล้านบาท)

	2549	2550
เงินรับฝาก	164,221.9	183,791.0
เงินถอน	168,729.3	179,056.4
เงินฝากคงค้าง	54,515.9	59,265.7

ที่มา : ธนาคารออมสินในภาคตะวันออกเฉียงเหนือ

โดยจังหวัดนครราชสีมา มีเงินฝาก คงค้างสูงสุด 10,594.5 ล้านบาท เพิ่มขึ้น ร้อยละ 5.8 รองลงมาได้แก่ จังหวัดขอนแก่น 5,292.3 ล้านบาท เพิ่มขึ้นเพียงร้อยละ 0.1 และจังหวัดอุดรธานี 4,347.2 ล้านบาท เพิ่มขึ้นร้อยละ 6.2

ในปี 2550 ธนาคารออมสินได้ดำเนิน โครงการให้สินเชื่อตามนโยบายของรัฐ โดยเน้นสนับสนุนสินเชื่อเพื่อพัฒนาเศรษฐกิจ ฐานรากและเพื่อพัฒนาคุณภาพชีวิตของ ประชาชน โดยโครงการที่สำคัญ ได้แก่ โครงการสินเชื่อเพื่อพัฒนาชีวิตข้าราชการ (ครู) สินเชื่อโครงการธนาคารประชาชน สินเชื่อสานฝันสู่อาชีพ สินเชื่อเพื่อผู้ประกอบการ รายใหม่ สินเชื่อเพื่อพัฒนาชนบท และสินเชื่อ แปลงสินทรัพย์เป็นทุน เป็นต้น

#### **ธนาคารอาคารสงเคราะห์ (ธอส.)**

มีสาขาหลักในภาค 10 สำนักงาน และสาขาย่อยเปิดดำเนินการเพียงบางวัน อีก 10 สำนักงาน ในปี 2550 มีเงินฝากคงค้าง 8,497.9 ล้านบาท เพิ่มขึ้นร้อยละ 14.6 เมื่อ เทียบกับปี 2549 ที่มียอดเงินฝาก 7,417.4 ล้านบาท เป็นการเพิ่มขึ้นทุกประเภทเงินฝาก ยกเว้นเงินฝากกระแสรายวัน จังหวัดขอนแก่น มีเงินฝากคงค้างสูงสุด 2,451.4 ล้านบาท เพิ่มขึ้นร้อยละ 11.2

**ตารางที่ 24 เงินฝากและสินเชื่อ  
ธนาคารอาคารสงเคราะห์  
ในภาคตะวันออกเฉียงเหนือ ปี 2550**

(หน่วย : ล้านบาท)

	2549	2550
เงินฝากคงค้าง	7,417.4	8,497.9
สินเชื่อ	71,704.4	79,598.1

ที่มา : ธนาคารอาคารสงเคราะห์  
ในภาคตะวันออกเฉียงเหนือ

ด้านสินเชื่อมียอดคงค้าง 79,598.1 ล้านบาท เพิ่มขึ้นร้อยละ 11.0 เมื่อเทียบกับปี 2549 ที่มียอดสินเชื่อคงค้าง 71,704.4 ล้านบาท ชะลอลงต่อเนื่องจากปีก่อนที่เพิ่มขึ้นร้อยละ 17.9 เนื่องจากแนวโน้มอัตราดอกเบี้ยและทิศทางเศรษฐกิจไม่แน่นอน ประชาชนมีการระมัดระวังการใช้จ่ายมากขึ้น ทำให้ผู้ซื้อบ้านเพื่ออยู่อาศัยชะลอการตัดสินใจซื้อไปก่อน โดยจังหวัดนครราชสีมามีสินเชื่อคงค้างสูงสุด 13,141.9 ล้านบาท เพิ่มขึ้นร้อยละ 15.2

ในปี 2550 ธอส. มีสินเชื่อโครงการพิเศษที่สำคัญ ได้แก่ สินเชื่อโครงการเงินกู้เพื่อที่อยู่อาศัยของข้าราชการที่เป็นสมาชิก กบข. และข้าราชการที่ไม่เป็นสมาชิก กบข. (ธอส. - กบข. ครั้งที่ 4) เพื่อช่วยส่งเสริมกำลังซื้อของข้าราชการ ให้สามารถจัดซื้อจัดหาที่อยู่อาศัยเป็นของตนเองได้ โครงการบ้าน สปส. - ธอส. เพื่อที่อยู่อาศัยของผู้ประกันตน และโครงการส่งเสริมธุรกิจตลาดบ้านมือสอง เป็นต้น

**การซื้อขาย - ขายหลักทรัพย์**

ในปี 2550 มีสำนักงานบริการด้านหลักทรัพย์ในภาค 40 สำนักงาน มูลค่าการซื้อขายหลักทรัพย์ในปี 2550 จำนวน 60,170.4 ล้านบาท เพิ่มขึ้นร้อยละ 4.8 จากปี 2549 ที่มีมูลค่าการซื้อขายหลักทรัพย์ 57,407.8 ล้านบาท และมูลค่าการขายหลักทรัพย์ทั้งสิ้น 60,641.2 ล้านบาท เพิ่มขึ้นร้อยละ 3.6 จากปี 2549 ที่มีมูลค่าการขายหลักทรัพย์ 58,544.3 ล้านบาท ทำให้มูลค่าการขายมากกว่ามูลค่าการซื้อขายหลักทรัพย์ 470.8 ล้านบาท สาเหตุส่วนหนึ่งจากการที่นักลงทุนชะลอการลงทุน ตามภาวะเศรษฐกิจที่ชะลอลง ประกอบกับมีความไม่ชัดเจนทางการเมืองในประเทศ และค่าเงินบาทที่มีความผันผวน

**ตารางที่ 25 การซื้อ - ขายหลักทรัพย์  
ในภาคตะวันออกเฉียงเหนือ ปี 2550**

(หน่วย : ล้านบาท)

	2549	2550
มูลค่าการซื้อขายหลักทรัพย์	57,407.8	60,170.4
มูลค่าการขายหลักทรัพย์	58,544.3	60,641.2

ที่มา : หอการค้าหลักทรัพย์ในภาคตะวันออกเฉียงเหนือ  
และตลาดหลักทรัพย์แห่งประเทศไทย

สรุปนโยบายและ  
มาตรการทางการเงินที่สำคัญ ปี 2550

## สรุปนโยบายและมาตรการการเงินที่สำคัญ

มาตรการ	ผู้เกี่ยวข้อง	สาระสำคัญ	วันที่บังคับใช้	แหล่งที่มา
<p>มาตรการด้านอัตราดอกเบี้ย</p> <p>1. อัตราดอกเบี้ยนโยบาย</p> <p>ผลการประชุมคณะกรรมการนโยบายการเงิน</p> <ul style="list-style-type: none"> <li>วันที่ 17 มกราคม 2550</li> <li>วันที่ 28 กุมภาพันธ์ 2550</li> <li>วันที่ 11 เมษายน 2550</li> <li>วันที่ 23 พฤษภาคม 2550</li> <li>วันที่ 18 กรกฎาคม 2550</li> </ul>		<p>คณะกรรมการนโยบายการเงิน มีมติให้ปรับลดอัตราดอกเบี้ยตลาดซื้อคืนพันธบัตรระยะ 1 วัน รวมทั้งสิ้น 5 ครั้ง จากร้อยละ 4.9375 ต่อปี ณ สิ้นปี 2549 มาอยู่ที่ร้อยละ 3.25 ต่อปี ณ สิ้นเดือนกรกฎาคม 2550 โดยประเมินว่าความเสี่ยงต่อการเติบโตทางเศรษฐกิจยังมีอยู่ในขณะที่ความเสี่ยงด้านเงินเฟ้อลดลงและอัตราเงินเฟ้อพื้นฐานจะอยู่ภายในช่วงเป้าหมายตลอด 8 ไตรมาสข้างหน้า</p>	<p>17 มกราคม 2550</p> <p>28 กุมภาพันธ์ 2550</p> <p>11 เมษายน 2550</p> <p>23 พฤษภาคม 2550</p> <p>18 กรกฎาคม 2550</p>	<p>ข่าว ธปท. ฉบับที่ 2/2550, 10/2550, 17/2550, 22/2550 และ 32/2550 ตามลำดับ</p>
<ul style="list-style-type: none"> <li>วันที่ 29 สิงหาคม 2550</li> <li>วันที่ 10 ตุลาคม 2550</li> <li>วันที่ 4 ธันวาคม 2550</li> </ul>		<p>คณะกรรมการนโยบายการเงินมีมติให้คงอัตราดอกเบี้ยตลาดซื้อคืนพันธบัตรระยะ 1 วันไว้ที่ร้อยละ 3.25 ต่อปี ในการประชุม 3 ครั้ง ตั้งแต่เดือนสิงหาคมถึงธันวาคม 2550 โดยมีความเห็นว่ในภาพรวมเศรษฐกิจไทยมีแรงส่งที่ดีขึ้น แต่ความเสี่ยงต่อการเติบโตยังมีอยู่สำหรับความเสี่ยงด้านราคามีมากขึ้นกว่าเดิมแต่อัตราเงินเฟ้อพื้นฐานน่าจะยังอยู่ภายในช่วงเป้าหมายตลอด 8 ไตรมาสข้างหน้า</p>	<p>29 สิงหาคม 2550</p> <p>10 ตุลาคม 2550</p> <p>4 ธันวาคม 2550</p>	<p>ข่าว ธปท. ฉบับที่ 43/2550, 49/2550, และ 60/2550 ตามลำดับ</p>

มาตรการ	ผู้เกี่ยวข้อง	สาระสำคัญ	วันที่บังคับใช้	แหล่งที่มา
2. อัตราดอกเบี้ยทั่วไประเบียบธนาคารแห่งประเทศไทย ว่าด้วยบริการด้านตลาดการเงิน เกี่ยวกับการซื้อขายตราสารหนี้ เพื่อปรับสภาพคล่องสิ้นวัน โดยมีสัญญาว่าผู้ซื้อจะขายคืน ด้วยวิธีอิเล็กทรอนิกส์ พ.ศ. 2550	- สถาบันการเงิน (ไม่รวมบริษัท หลักทรัพย์และ กิจการวิเทศ ธนกิจ)	ธปท. ปรับปรุงอัตรา ค่าตอบแทนในการซื้อขาย ตราสารหนี้เพื่อปรับสภาพ คล่องสิ้นวันโดยมีสัญญา ว่าผู้ขายจะซื้อคืนจากเดิม ที่ใช้อัตราดอกเบี้ยนโยบาย บวกร้อยละ 1.5 ต่อปี เป็น อัตราดอกเบี้ยนโยบาย บวกร้อยละ 0.5 ต่อปี	17 มกราคม 2550	หนังสือเวียนที่ ฝตง. (1ก) ว. 1/2550 วันที่ 12 มกราคม 2550
<b>มาตรการด้านตลาดการเงิน</b>				
1. ตลาดซื้อคืน				
1.1) การเปลี่ยนแปลงจำนวนเงินขั้นต่ำและค่าธรรมเนียมในตลาดซื้อคืน ธปท.	- ธนาคารพาณิชย์ - บริษัทเงินทุน - บริษัทเครดิต ฟองซิเออร์ - สถาบันการเงิน พิเศษของรัฐ	ธปท. เปลี่ยนแปลงจำนวนเงินขั้นต่ำที่สถาบันการเงิน สมาชิกสามารถเสนอซื้อ เสนอขายตราสารหนี้ใน ตลาดซื้อคืน ธปท. จาก ไม่ต่ำกว่า 10 ล้านบาทต่อ รายการ เป็นไม่ต่ำกว่า 300 ล้านบาทต่อรายการ และเปลี่ยนแปลงอัตรา ค่าธรรมเนียมในการซื้อ ขายในตลาดซื้อคืนจาก เดิมร้อยละ 0.03 ต่อปี เป็นร้อยละ 0.06 ต่อปี จากยอดเสนอซื้อเสนอ ขาย	1 สิงหาคม 2550	หนังสือเวียนที่ ฝตง.(1ก) ว. 8/2550 วันที่ 15 มิถุนายน 2550
1.2) การแก้ไขปรับปรุงระเบียบธนาคารแห่งประเทศไทย ว่าด้วยการซื้อขายตราสารหนี้โดยมีสัญญาว่าจะซื้อคืนหรือขายคืน พ.ศ. 2549	- สถาบันการเงิน (ไม่รวมบริษัท หลักทรัพย์และ กิจการวิเทศ ธนกิจ)	ธปท. ได้เพิ่มตราสารหนี้ ธปท. ในการทำธุรกรรม ซื้อขายตราสารหนี้และ ประกาศเงื่อนไขการเสนอ ซื้อขายตราสารหนี้ตาม ระเบียบดังกล่าว	19 พฤศจิกายน 2550	หนังสือเวียนที่ ฝตง. (1ก) ว. 10/2550 วันที่ 16 พฤศจิกายน 2550
1.3) การกำหนดวันทำการสุดท้ายของธุรกรรมในตลาดซื้อคืน ธปท.	- สถาบันการเงิน	ธปท. เห็นควรกำหนด ให้วันที่ 12 กุมภาพันธ์ 2551 เป็นวันสุดท้ายของ การทำธุรกรรมในตลาด ซื้อคืน ธปท.	-	หนังสือเวียนที่ ธปท. ฝตง. (1ก) ว. 2279/2550 วันที่ 26 พฤศจิกายน 2550

มาตรการ	ผู้เกี่ยวข้อง	สาระสำคัญ	วันที่บังคับใช้	แหล่งที่มา
<p>2. การควบคุมการแลกเปลี่ยนเงิน ประกาศเจ้าพนักงานควบคุม การแลกเปลี่ยนเงิน</p>	<ul style="list-style-type: none"> <li>- ธนาคารพาณิชย์</li> <li>- สถาบันการเงินพิเศษของรัฐ</li> </ul>	<p>รพท. ได้ผ่อนคลายระเบียบการควบคุมการแลกเปลี่ยนเงินด้านต่าง ๆ ดังนี้</p> <p>1) ให้คนไทยส่งเงินไปลงทุนหรือให้กู้ยืมแก่กิจการในต่างประเทศ (ที่คนไทยถือหุ้นหรือมีส่วนเป็นเจ้าของไม่ต่ำกว่าร้อยละ 10) ในวงเงินที่เพิ่มขึ้นจากเดิมไม่เกิน 10 ล้านดอลลาร์ สรอ. ต่อรายต่อปี เป็นไม่เกิน 50 ล้านดอลลาร์ สรอ. ต่อรายต่อปี</p> <p>2) ผ่อนผันให้คนไทยส่งเงินไปลงทุนหรือให้กู้ยืมแก่กิจการในต่างประเทศ (ที่ถือหุ้นหรือมีส่วนเป็นเจ้าของในกิจการของคนไทยไม่ต่ำกว่าร้อยละ 10) ในวงเงินไม่เกิน 20 ล้านดอลลาร์ สรอ. ต่อรายต่อปี</p> <p>3) ผ่อนผันให้คนไทยฝากเงินตราต่างประเทศเข้าบัญชีเงินฝากเงินตราต่างประเทศ ในกรณีที่ไม่สามารถแสดงภาวะผูกพันได้ โดยต้องเปิดเป็นบัญชีเฉพาะและต้องมียอดคงเหลือในบัญชีดังกล่าวไม่เกิน 2 ล้านดอลลาร์ สรอ. สำหรับผู้ฝากที่เป็นนิติบุคคลและไม่เกิน 50,000 ดอลลาร์ สรอ. สำหรับผู้ฝากที่เป็นบุคคลธรรมดา</p> <p>4) ให้ผู้ลงทุนประเภทสถาบันตามที่กำหนดส่งเงินไปลงทุนในหลักทรัพย์ต่างประเทศได้โดยมียอดคงค้างการลงทุนไม่เกิน 50 ล้านดอลลาร์ สรอ. ต่อราย</p>	<p>15 มกราคม 2550</p>	<p>หนังสือเวียนที่ ฝกช.(02) ว. 18/2550 วันที่ 12 มกราคม 2550</p>

มาตรการ	ผู้เกี่ยวข้อง	สาระสำคัญ	วันที่บังคับใช้	แหล่งที่มา
	- ธนาคารพาณิชย์ - สถาบันการเงิน พิเศษของรัฐ	5) ผ่อนคลายหลักเกณฑ์ การกันเงินสำรองร้อยละ 30 ของเงินนำเข้ามาจากต่างประเทศ เพิ่มเติม เช่น เงินกู้ยืม เงินตราต่างประเทศ ทั้งที่ เป็นเงินกู้ยืมทั่วไปและเงิน กู้ยืมบริษัทในเครือและ จากการออกตราสารหนี้ ที่ได้มีการป้องกันความ เสี่ยงไว้เท่ากับจำนวนที่ นำมาแลกเปลี่ยน (Fully Hedge) ในรูปของ FX swap หรือ cross currency swap เป็นต้น	1 กุมภาพันธ์ 2550	หนังสือเวียนที่ ฝกช. (02) ว. 39/2550 วันที่ 29 มกราคม 2550
	- ธนาคารพาณิชย์ - สถาบันการเงิน พิเศษของรัฐ	6) ผ่อนคลายระเบียบ ควบคุมการแลกเปลี่ยน เงินในเรื่องการลงทุน โดยตรงในต่างประเทศ บัญชีเงินฝากเงินตรา ต่างประเทศ การโอนเงิน ไปต่างประเทศในบาง วัตถุประสงค์ การลงทุนใน หลักทรัพย์ในต่างประเทศ ของผู้ลงทุนสถาบัน และ ระยะเวลาการนำเงินเข้า ประเทศของผู้ที่มีรายรับ เป็นเงินตราต่างประเทศ จากต่างประเทศ	24 กรกฎาคม 2550	หนังสือเวียนที่ ฝกช.(02) ว. 82/2550 วันที่ 24 กรกฎาคม 2550
	- ธนาคารพาณิชย์ - สถาบันการเงิน พิเศษของรัฐ	7) บุคคลที่มีถิ่นที่อยู่ใน ประเทศสามารถถอนเงินตรา ต่างประเทศที่ซื้อหรือ แลกเปลี่ยนกับนิติบุคคล รับอนุญาตและฝากไว้ใน บัญชีเงินฝากเงินตรา ต่างประเทศ มาขายหรือ แลกเปลี่ยนเป็นเงินบาท โดยได้รับการยกเว้นการ กันเงินสำรอง	9 สิงหาคม 2550	หนังสือเวียนที่ ฝกช. (02) ว. 85/2550 วันที่ 9 สิงหาคม 2550

มาตรการ	ผู้เกี่ยวข้อง	สาระสำคัญ	วันที่บังคับใช้	แหล่งที่มา
	<ul style="list-style-type: none"> <li>- ธนาคารพาณิชย์</li> <li>- สถาบันการเงินพิเศษของรัฐ</li> </ul>	<p>8) ให้นิติบุคคลยกเว้นการกันเงินสำรอง</p> <ul style="list-style-type: none"> <li>- กรณีผู้ถือหน่วยลงทุนของกองทุนรวมอสังหาริมทรัพย์ที่ขายเงินตราต่างประเทศ แลกบาทซื้อหน่วยลงทุนของกองทุนรวมอสังหาริมทรัพย์กองเดิมที่ออกขายเพิ่มเติม</li> <li>- กรณีนิติบุคคลที่มีถิ่นที่อยู่ในประเทศนำเงินตราต่างประเทศที่เป็นเงินกู้และเงินที่ได้จากการออกตราสารหนี้สกุลเงินตราต่างประเทศ มาขายรับบาทโดยเงินกู้และตราสารหนี้ดังกล่าวมีจำนวนตามสัญญาไม่เกิน 1 ล้านดอลลาร์ สรอ. หรือเทียบเท่า และมีกำหนดระยะเวลาการกู้ตั้งแต่ 1 ปีขึ้นไป</li> <li>- กรณีนิติบุคคลที่มีถิ่นที่อยู่ในประเทศที่กู้เงินตราต่างประเทศ แต่มีแหล่งเงินได้เงินตราต่างประเทศที่เป็นค่าสินค้าหรือบริการจากต่างประเทศ ในอนาคตเพื่อนำมาชำระคืนเงินกู้ดังกล่าวได้เต็มจำนวน (Natural hedge)</li> </ul>	18 ธันวาคม 2550	หนังสือเวียนที่ ผกช. (02) ว. 112/2550 วันที่ 17 ธันวาคม 2550
<p>3. มาตรการป้องปรามการเก็งกำไรค่าเงินบาท</p> <p>3.1) ขอความร่วมมือปฏิบัติตามมาตรการป้องปรามการเก็งกำไรค่าเงินบาท</p>	<ul style="list-style-type: none"> <li>- ธนาคารพาณิชย์</li> <li>- สถาบันการเงินพิเศษของรัฐ</li> </ul>	<p>ชปท. ขอให้สถาบันการเงินระงับการทำธุรกรรมซื้อขายเงินตราต่างประเทศ แลกบาทที่ไม่มีการส่งมอบเงินตราต่างประเทศ (Non-Deliverable Forward : NDF)</p>	25 มกราคม 2550	หนังสือเวียนที่ ชปท. ผกช. (02) ว.132/2550 วันที่ 25 มกราคม 2550

มาตรการ	ผู้เกี่ยวข้อง	สาระสำคัญ	วันที่บังคับใช้	แหล่งที่มา
		อ้างอิงเงินบาทกับบุคคลที่มีถิ่นที่อยู่ต่างประเทศ (Non-resident : NR) ยกเว้นกรณีต่ออายุสัญญาเดิม (Rollover) หรือกรณีที่ทำเป็นต้องยกเลิกสัญญาที่ทำไว้ (Unwind) เนื่องจากเกิดความผิดพลาดของลูกค้ายุสัญญาที่ไม่สามารถนำเงินมาชำระเต็มมูลค่าสัญญาได้เท่านั้น		
3.2) หลักเกณฑ์และวิธีปฏิบัติเกี่ยวกับการกันเงินสำรองบัญชีเงินบาทของบุคคลที่มีถิ่นที่อยู่ต่างประเทศ	<ul style="list-style-type: none"> <li>- ธนาคารพาณิชย์</li> <li>- สถาบันการเงินพิเศษของรัฐ</li> <li>- บริษัทเงินทุน</li> <li>- บริษัทหลักทรัพย์</li> </ul>	<p>ชปท. ปรับปรุงมาตรการป้องกันการเก็งกำไรค่าเงินบาทให้เหมาะสมโดยเพิ่มทางเลือกในการไม่ต้องกันเงินสำรองร้อยละ 30 กรณีการลงทุนในตราสารหนี้ระยะยาวและหน่วยลงทุนของกองทุนรวม</p>	15 มีนาคม 2550	หนังสือเวียนที่ชปท. ผกช. (02) ว. 376/2550 วันที่ 1 มีนาคม 2550
3.3) การปรับปรุงมาตรการป้องกันการเก็งกำไรค่าเงินบาทที่เกี่ยวข้องกับการซื้อตราสารหนี้เงินบาทที่ออกและขายโดยผู้มีถิ่นที่อยู่ต่างประเทศ	<ul style="list-style-type: none"> <li>- ธนาคารพาณิชย์</li> <li>- บริษัทเงินทุน</li> <li>- สถาบันการเงินพิเศษของรัฐ</li> </ul>	<p>ชปท. พิจารณาให้สถาบันการเงินในประเทศไทยสามารถซื้อพันธบัตรหรือหุ้นกู้สกุลเงินบาทที่ออกและขายโดยผู้มีถิ่นที่อยู่ต่างประเทศที่ได้รับอนุญาตจากกระทรวงการคลังให้ออกจำหน่ายในประเทศไทยได้ตามประกาศกระทรวงการคลังลงวันที่ 11 เมษายน 2549</p>	22 พฤศจิกายน 2550	หนังสือเวียนที่ ผกช. (02) ว.2256/2550 วันที่ 22 พฤศจิกายน 2550
<b>มาตรการด้านระบบการชำระเงิน</b>				
1. ระเบียบและประกาศ ชปท. ที่เกี่ยวข้องกับระบบการชำระเงิน	<ul style="list-style-type: none"> <li>- สถาบันผู้ใช้บริการบาทเน็ต</li> </ul>	<p>ชปท. ได้ออกระเบียบเพื่อรองรับการให้บริการโอนเงินพร้อมกันหลายฝ่ายระหว่างผู้ใช้บริการบาทเน็ต (Multilateral Funds Transfer : MFT) ดังนี้</p>	15 ตุลาคม 2550	หนังสือเวียนที่ ผรช. (12) ว. 100/2550 วันที่ 9 ตุลาคม 2550

มาตรการ	ผู้เกี่ยวข้อง	สาระสำคัญ	วันที่บังคับใช้	แหล่งที่มา
<p>2. การโอนเงินไปยังประเทศที่มีพรมแดนติดต่อกับประเทศไทย</p>	<ul style="list-style-type: none"> <li>- ธนาคารพาณิชย์</li> <li>- สถาบันการเงินพิเศษของรัฐ</li> </ul>	<p>1) ประกาศธนาคารแห่งประเทศไทย ที่ สรข. 4/2550 เรื่อง การให้บริการโอนเงินพร้อมกันหลายฝ่ายระหว่างผู้ใช้บริการบาทเน็ต (แก้ไขเพิ่มเติมครั้งที่ 1)</p> <p>2) ประกาศธนาคารแห่งประเทศไทย ที่ สรข. 5/2550 เรื่อง ค่าปรับบริการบาทเน็ตกรณีการให้บริการโอนเงินพร้อมกันหลายฝ่าย</p> <p>3) ระเบียบธนาคารแห่งประเทศไทย ที่ สรข. 6/2550 เรื่อง ว่าด้วยการหักบัญชีระหว่างธนาคารในกรุงเทพมหานคร ด้วยอิเล็กทรอนิกส์ (แก้ไขเพิ่มเติมครั้งที่ 5)</p> <p>4) ประกาศธนาคารแห่งประเทศไทย ที่ สรข. 7/2550 เรื่อง ค่าธรรมเนียมและค่าปรับ (แก้ไขเพิ่มเติมครั้งที่ 1)</p> <p>รพท. ผ่อนคลายหลักเกณฑ์การเรียกเอกสารหลักฐานกรณีการโอนเงินบาทเข้าบัญชี Non-resident Baht Account และการซื้อ แลกเปลี่ยนหรือถอนเงินตราต่างประเทศสกุลเงินของประเทศที่มีพรมแดนติดต่อกับประเทศไทยเพื่อโอนไปยังประเทศดังกล่าว</p>	<p>18 ตุลาคม 2550</p>	<p>หนังสือเวียนที่ ผกข (02)ว. 99/2550 วันที่ 17 ตุลาคม 2550</p>

มาตรการ	ผู้เกี่ยวข้อง	สาระสำคัญ	วันที่บังคับใช้	แหล่งที่มา
3. การยกเลิกระเบียบธนาคารแห่งประเทศไทย ว่าด้วยการหักบัญชีการโอนเงินรายย่อยระหว่างธนาคารและประกาศที่เกี่ยวข้อง	- ธนาคารสมาชิกระบบ SMART	ชปท. ได้ยุติบทบาทการเป็นผู้ให้บริการระบบการโอนเงินรายย่อยระหว่างธนาคาร (SMART) โดยให้หน่วยงานภาคเอกชน (บริษัท National ITMX จำกัด) เป็นผู้ดำเนินการแทน และได้ออกระเบียบธนาคารแห่งประเทศไทย ที่ สรข. 8/2550 ว่าด้วยการหักบัญชีการโอนเงินรายย่อยระหว่างธนาคารเพื่อยกเลิกระเบียบธนาคารแห่งประเทศไทยและประกาศต่างๆ ที่เคยใช้งานอยู่	15 ตุลาคม 2550  11 มกราคม 2551	หนังสือเวียนที่ ผรช. (12) ว. 106/2550 วันที่ 18 ตุลาคม 2550
4. การเริ่มใช้บัญชีวิธีการใหม่ในระบบบาทเน็ต	- สถาบันผู้ใช้บริการบาทเน็ต	เนื่องด้วย ชปท. จะทำการปรับเปลี่ยนการกำหนดบัญชีในระบบบาทเน็ตจากการอ้างอิงวันที่มาเป็นการอ้างอิงวันของสัปดาห์ โดยเริ่มต้นบัญชีในวันพุธและสิ้นสุดในวันอังคารของอีกสองสัปดาห์ถัดมา ชปท. จึงได้นำส่งระเบียบและประกาศที่ปรับปรุงแล้วไปยังสถาบันผู้ใช้บริการบาทเน็ตเพื่อเตรียมความพร้อม ดังนี้ 1) ระเบียบธนาคารแห่งประเทศไทย ที่ สรข. 10/2550 ว่าด้วยการบริการบาทเน็ต พ.ศ. 2549 (แก้ไขเพิ่มเติมครั้งที่ 1) 2) ประกาศธนาคารแห่งประเทศไทย ที่ สรข. 8/2550 เรื่อง เกณฑ์การดำรงเงินสภาพคล่องระหว่างวันและสัดส่วนในการโอนเงินผ่านบาทเน็ต	-  24 ตุลาคม 2550  21 พฤศจิกายน 2550	หนังสือเวียนที่ ผรช.(12) ว. 115/2550 วันที่ 6 พฤศจิกายน 2550

มาตรการ	ผู้เกี่ยวข้อง	สาระสำคัญ	วันที่บังคับใช้	แหล่งที่มา
		<p>3) ประกาศธนาคารแห่งประเทศไทย ที่ สรข. 9/2550 เรื่อง ค่าธรรมเนียมบริการบาทเน็ต (แก้ไขเพิ่มเติมครั้งที่1)</p> <p>4) ประกาศธนาคารแห่งประเทศไทย ที่ สรข. 10/2550 เรื่อง การใช้จ่ายได้ดุลการหักบัญชีเช็คระหว่างธนาคารในกรุงเทพมหานคร (ฉบับที่ 2) (แก้ไขเพิ่มเติมครั้งที่ 1)</p>	<p>21 พฤศจิกายน 2550</p> <p>21 พฤศจิกายน 2550</p>	
<p><b>มาตรการด้านการกำกับและพัฒนาสถาบันการเงิน</b></p> <p>1. การกำหนดสินทรัพย์โดยคุณภาพและหลักเกณฑ์ที่บริษัทบริหารสินทรัพย์ต้องถือปฏิบัติ</p> <p>2. ขยายขอบเขตและปรับปรุงหลักเกณฑ์การทำธุรกรรมของธนาคารพาณิชย์</p>	<p>- บริษัทบริหารสินทรัพย์</p> <p>- ธนาคารพาณิชย์ (ไม่รวมธนาคารพาณิชย์เพื่อรายย่อย)</p>	<p>ชปท. กำหนดหลักเกณฑ์ให้บริษัทบริหารสินทรัพย์ (บปส.) ปฏิบัติ ดังนี้</p> <p>1) อนุญาตให้ บปส. รับซื้อ หรือรับโอนสินทรัพย์จากสถาบันการเงินที่ถูกระงับการดำเนินกิจการ เลิก หรือถูกเพิกถอนใบอนุญาตประกอบกิจการ รวมทั้งหลักประกันของสินทรัพย์นั้น ตลอดจนให้ บปส. รับจ้างบริหารสินทรัพย์โดยคุณภาพดังกล่าวได้</p> <p>2) เพิ่มเติมคำนิยามของสถาบันการเงินให้ครอบคลุมถึงบริษัทตลาดรองสินเชื่อที่อยู่อาศัย (บตท.) และธนาคารออมสิน</p> <p>1) อนุญาตให้ธนาคารพาณิชย์ทำธุรกรรมเงินฝากหรือเงินกู้ยืมที่มีอนุพันธ์แฝง</p> <p>2) อนุญาตให้ธนาคารพาณิชย์ลงทุนในตราสาร Collateralized Debt Obligation</p>	<p>27 มีนาคม 2550</p> <p>-</p>	<p>หนังสือเวียนที่ชปท. ฟนส. (21) ว. 1946/2550 วันที่ 3 ตุลาคม 2550</p> <p>หนังสือเวียนที่ ฟนส. (21) ว.178/2550 และ 179/2550 วันที่ 16 พฤศจิกายน 2550</p>

มาตรการ	ผู้เกี่ยวข้อง	สาระสำคัญ	วันที่บังคับใช้	แหล่งที่มา
		3) ขยายขอบเขตให้ธนาคารพาณิชย์สามารถทำธุรกรรมอนุพันธ์ทางการเงินทั้งด้านตราสารหนี้และตราสารทุนได้มากขึ้นภายใต้หลักเกณฑ์การกำกับดูแลของ ธปท.	7 กรกฎาคม 2550	หนังสือเวียนที่ ธปท. ฝนส. (21) ว. 1248/2550 และ 1249/2550 วันที่ 10 กรกฎาคม 2550
<b>การให้ความอนุเคราะห์ทางการเงินแก่ภาคเศรษฐกิจที่สำคัญ</b>				
1. การให้ความช่วยเหลือทางการเงินแก่ผู้ประกอบการใน 3 จังหวัดชายแดนภาคใต้	- ธนาคารพาณิชย์ - สถาบันการเงินพิเศษของรัฐ	ธปท. ได้เพิ่มวงเงินช่วยเหลือทางการเงินอีก 5,000 ล้านบาท ผ่านทางสถาบันการเงินให้แก่ผู้ประกอบการในจังหวัดยะลา ปัตตานี และนราธิวาส และได้ขยายระยะเวลาโครงการออกไปจนถึงสิ้นปี 2553	4 มิถุนายน 2550	หนังสือเวียนที่ ธปท. ฝกช (22) ว. 1006/2550 วันที่ 4 มิถุนายน 2550
2. การให้ความช่วยเหลือทางการเงินแก่ผู้ประกอบการขนาดกลางและขนาดย่อมที่ได้รับผลกระทบจากการแข็งค่าของเงินบาท	- ธนาคารพาณิชย์ - จดทะเบียนในประเทศ(เฉพาะที่เป็นสมาชิกสมาคมธนาคารไทย)	ธปท. ให้อุปถัมภ์เงินผ่านธนาคารพาณิชย์ วงเงินตามโครงการทั้งสิ้น 5,000 ล้านบาท และมีระยะเวลาสิ้นสุดโครงการในวันที่ 31 ธันวาคม 2553	3 สิงหาคม 2550	ระเบียบ ธปท. ที่ สกง. 10/2550 วันที่ 3 สิงหาคม 2550

หมายเหตุ : สถาบันการเงินพิเศษของรัฐ ได้แก่ ธนาคารพัฒนาวิสาหกิจขนาดกลางและขนาดย่อมแห่งประเทศไทย ธนาคารเพื่อการส่งออกและนำเข้าแห่งประเทศไทย ธนาคารเพื่อการเกษตรและสหกรณ์การเกษตร ธนาคารอิสลามแห่งประเทศไทย และธนาคารออมสิน

**บทความ**

ทิศทางเศรษฐกิจ ปี 2550<sup>1/</sup>

## การปรับตัวของผู้ประกอบการภายใต้สภาพแวดล้อมที่เปลี่ยนแปลง



ท่านผู้มีเกียรติทุกท่านครับ

ขอขอบคุณ คุณอภิศักดิ์ ตันติวรวงศ์ กรรมการผู้จัดการ ธนาคารกรุงไทย จำกัด (มหาชน) ที่ได้ให้เกียรติธนาคารแห่งประเทศไทย มาเป็นวิทยากรบรรยายให้กับผู้ประกอบการจังหวัดนครราชสีมาและผู้มีเกียรติทุกท่านในวันนี้

เศรษฐกิจเป็นเรื่องใกล้ตัวคนเราทราบได้ก็ตามที่ยังมีการกินการใช้ และจะยิ่งสำคัญมากขึ้นไปเรื่อย ๆ ด้วยกระแสโลกาภิวัตน์ที่ทำให้โลกแคบลง นั้นหมายถึงว่า เหตุการณ์ต่าง ๆ ไม่ว่าจะเกิดขึ้นในมุมของโลกส่วนใด ย่อมจะส่งผลกระทบต่อส่วนที่เหลืออย่างหลีกเลี่ยงไม่ได้ และที่เห็นเด่นชัดที่คิดว่าทุกท่านคงไม่ลืม นั่นคือ วิกฤติเศรษฐกิจ “ต้มยำกุ้ง” เมื่อปี 2540 ที่ผ่านมา

ในยุคข้อมูลข่าวสาร ใครที่มีข้อมูลข่าวสารที่เร็ว ทันเวลา ครบถ้วน และถูกต้อง ย่อมจะมีความได้เปรียบในการดำเนินกิจการต่าง ๆ ให้ลุล่วงสมดังวัตถุประสงค์ที่ตั้งไว้ โดยเฉพาะอย่างยิ่งในส่วนของภาคธุรกิจซึ่งต้องอาศัยข้อมูลในการกำหนดกลยุทธ์เพื่อความคงอยู่ขององค์กร ทัดเทียมกับการแข่งขันที่นับวันจะทวีความรุนแรงมากขึ้นตามลำดับ ดังนั้น ทิศทางเศรษฐกิจจึงเป็นเรื่องสำคัญที่หลาย ๆ ท่านอยาก

การเกิดความรู้สามารถกระทำได้ในหลายประการ อาจเกิดจากการเรียนรู้ด้วยตนเอง การแลกเปลี่ยนข้อคิดเห็นจากแหล่งต่าง ๆ ตลอดจนการแสวงหาผู้ที่มีความเชี่ยวชาญที่จะสามารถบ่งบอกได้ว่าทิศทางเศรษฐกิจในระยะต่อไปจะเป็นอย่างไร จนแทบจะเรียกได้ว่าเป็นโรดแมพเศรษฐกิจ ทั้งนี้ ก็เพื่อทราบอนาคตที่นับวันจะมีความไม่แน่นอนมากขึ้น นั้นหมายถึงว่า หากใครสามารถคาดคะเนเหตุการณ์ได้อย่างถูกต้อง ก็ย่อมจะสามารถในการเตรียมการเพื่อรองรับกับการเปลี่ยนแปลงต่าง ๆ ให้อยู่รอดปลอดภัยจากผลกระทบต่าง ๆ โดยเฉพาะจากสภาพการณ์ภายนอกที่ควบคุมได้ยาก

ในวันนี้ หัวข้อในการสัมมนา มีชื่อว่า “ทิศทางเศรษฐกิจ ปี 2550 การปรับตัวของผู้ประกอบการภายใต้สภาพแวดล้อมที่เปลี่ยนแปลง” ซึ่งเป็นหัวข้อที่ค่อนข้างสะท้อนให้เห็นถึงสถานการณ์ของแนวคิดของผู้ประกอบการในปัจจุบัน และอนาคตได้เป็นอย่างดี เพราะสถานการณ์ต่าง ๆ โดยธรรมชาติย่อมต้องเปลี่ยนไปตามยุคตามสมัย แต่สิ่งที่สำคัญกว่านั้นคือ แล้วเราจะอยู่รอดได้อย่างไร เราจะต้องเป็นผู้เข้มแข็งที่สุด หรือฉลาดที่สุด เท่านั้นหรือ แล้ว ยังมีเงื่อนไขอื่น ๆ ที่สำคัญอื่นอีกหรือไม่ อย่างทฤษฎี

<sup>1/</sup> การบรรยายพิเศษ โครงการ KTB Lecture Series on SMEs เมื่อวันที่ 23 กุมภาพันธ์ 2550 วันที่ 2 และ 9 มีนาคม 2550 โดย นายปราณีต โชติศิริดิเวช ผู้อำนวยการ ธนาคารแห่งประเทศไทย สำนักงานภาคตะวันออกเฉียงเหนือ

ของ ชาร์ล ดาร์วิน ที่เน้นความสำคัญในการปรับตัวตั้งที่กล่าวไว้ว่า “สิ่งมีชีวิตทั้งหลายที่ยังดำรงชีพอยู่บนโลกนั้น หาใช่เป็นสิ่งมีชีวิตที่แข็งแรงไม่ แต่สิ่งมีชีวิตเหล่านั้นกลับสามารถปรับตัวให้เข้ากับสภาพแวดล้อมที่เปลี่ยนไปอย่างสอดคล้องต้องกันตามสิ่งต่าง ๆ ที่เป็นไปต่างหาก” ทฤษฎีนี้ยังเป็นความเชื่อของนักวิชาการทั้งทางวิทยาศาสตร์และนักสังคมศาสตร์หลายสำนัก

อย่างไรก็ตาม ผมคงไม่อาจเรียกตัวเองว่าเป็นโหรเศรษฐกิจหรือหมอเศรษฐกิจ เพียงแต่ในวันนี้จะขอแลกเปลี่ยนข้อมูลและข้อคิดเห็นในประเด็นสำคัญ 5 หัวข้อด้วยกัน ดังต่อไปนี้ครับ

1. ทิศทางเศรษฐกิจไทยและเศรษฐกิจอีสาน ปี 2550
  - 1.1 สถานการณ์สินค้าเกษตรที่สำคัญของภาคอีสาน
  - 1.2 สถานการณ์การลงทุนปี 2549 และแนวโน้ม ปี 2550
2. ศักยภาพธุรกิจและอุตสาหกรรมในภาคอีสาน
3. การค้า การลงทุน และการท่องเที่ยวบนเส้นทางเศรษฐกิจตะวันออกตะวันตก หรือ East West Economic Corridor
4. นโยบายการเงินและนโยบายด้านเศรษฐกิจและอุตสาหกรรม
5. การปรับตัวของนักธุรกิจในระยะต่อไป

ในหัวข้อแรก ทิศทางเศรษฐกิจ ปี 2550 เป็นอย่างไร ผมเชื่อว่าหลายท่านคงได้ยินได้ฟังมาจากหลายสำนักทั้งภาครัฐและภาคเอกชน ซึ่งความคิดเห็นจะแตกต่างกันออกไป อย่างไรก็ตาม สำนักต่าง ๆ มีทิศทางตรงกัน แต่ขนาดยังมีความแตกต่างกันบ้าง ทั้งนี้ ขึ้นอยู่กับสมมติฐานซึ่งเป็นเรื่องสำคัญ ถ้าสมมติฐานคลาดเคลื่อนย่อมจะทำให้สิ่งต่าง ๆ ที่ตามมาจะคาดเคลื่อนตามไปด้วย สำหรับในวันนี้ขอเป็นมุมมองของธนาคารแห่งประเทศไทยในการคาดคะเนเศรษฐกิจจะครับ

เศรษฐกิจประเทศไทยปี 2550 คาดว่าจะขยายตัวร้อยละ 4.0 - 5.0 (จากเดิมที่ขยายตัวร้อยละ 4.5 - 5.5) เป็นผลจากอุปสงค์ภายในประเทศมีแนวโน้มที่ซบเซาต่อเนื่องในช่วงครึ่งแรกของปี ซึ่งเห็นได้จากข้อมูลเศรษฐกิจล่าสุดบ่งชี้ถึงการชะลอตัวเกินความคาดหมายในช่วงปีที่ผ่านมา โดยการบริโภคของประชาชนมีแนวโน้มลดลง เนื่องจากความเชื่อมั่นของผู้บริโภคลดลง ทำให้ประชาชนระมัดระวังการใช้จ่ายมากขึ้น อย่างไรก็ตาม ผลจากอัตราเงินเฟ้อที่มีแนวโน้มต่ำลง รวมทั้งผลจากภาวน้ำท่วมในปีที่แล้วที่ส่งผลให้การบริโภคเลื่อนออกไป และการก่อสร้างซ่อมแซมที่อยู่อาศัยที่เสียหายหลังจากน้ำท่วมน่าจะมีส่วนช่วยให้การชะลอตัวของการบริโภคของประชาชนลดลงไม่มากจนเกินไป

การลงทุนภาคเอกชนมีแนวโน้มลดลงค่อนข้างชัดเจน โดยเฉพาะในระยะสั้น เนื่องจากความเชื่อมั่นของนักลงทุนลดลง ส่วนหนึ่งเป็นผลจากสถานการณ์ความไม่แน่นอนทางการเมือง และต้นทุนทางการเงินที่เพิ่มขึ้นตามผลของมาตรการของทางการ (ส่วนหนึ่งมาจากการกันสำรอง 30%) อย่างไรก็ตาม การลงทุนภาครัฐคาดว่าจะเร่งตัวขึ้นในปี 2550 จะมีส่วนช่วยกระตุ้นการลงทุนภาคเอกชนให้ปรับตัวดีขึ้นในระยะต่อไป

การส่งออกสินค้าและบริการมีแนวโน้มลดลงเล็กน้อย เนื่องจากปีที่ผ่านมาขยายตัวค่อนข้างสูง ส่วนสำคัญเป็นผลจากการชะลอตัวของเศรษฐกิจประเทศคู่ค้าที่สำคัญ โดยเฉพาะประเทศสหรัฐอเมริกา และผลพวงจากการแข็งค่าของเงินบาท อย่างไรก็ตาม การส่งออกสินค้าและบริการคาดว่าจะขยายตัวอยู่ในเกณฑ์ค่อนข้างต่ำในช่วงครึ่งแรกของปี 2550 สอดคล้องกับอุปสงค์ภายในประเทศที่ค่อนข้างซบเซา และแนวโน้มการแข็งค่าของเงินบาทที่ยังคงมีอยู่ตามการแข็งค่าของเงินในภูมิภาค อย่างไรก็ตาม ผลจากค่าเงินบาทที่ยังมีแนวโน้มแข็งค่านี้ กลับส่งผลดีต่อการนำเข้าสินค้าให้มีราคาถูกลง โดยเฉพาะราคาน้ำมันและสินค้าทุนซึ่งน่าจะส่งผลให้เกิดการลงทุนเพิ่มขึ้นในระยะต่อไป

สำหรับปัจจัยลบจากเหตุระเบิดที่กรุงเทพมหานครในช่วงต้นปีที่ผ่านมา ส่งผลต่อความเชื่อมั่นของนักลงทุนในการฟื้นตัวของการลงทุนภาคเอกชนที่เดิมคาดว่าจะเกิดขึ้นในช่วงต้นปีต้องเลื่อนออกไปอีกระยะหนึ่ง รวมถึงส่งผลกระทบต่อการท่องเที่ยวซึ่งเป็นภาคเศรษฐกิจหลักที่สร้างรายได้นำเข้าไปในส่วนของการบริการให้กับประเทศมาโดยตลอดอย่างหลีกเลี่ยงไม่ได้

อย่างไรก็ตาม เศรษฐกิจของประเทศยังมีปัจจัยบวกจากภาคการส่งออก และแนวโน้มเศรษฐกิจโลกที่ดีขึ้น รวมถึงแรงกระตุ้นจากการใช้จ่ายของภาครัฐและแนวโน้มราคาน้ำมันที่ปรับตัวลดลง

คาดว่าในครึ่งหลังปี 2550 จนถึงปี 2551 ความไม่แน่นอนของสถานการณ์ในประเทศที่บั่นทอนความเชื่อมั่นน่าจะคลี่คลายลงไปเป็นลำดับ และน่าจะเอื้อต่อการฟื้นตัวของอุปสงค์ภายในประเทศ นอกจากนี้ อุปสงค์จากต่างประเทศน่าจะดีขึ้นตามเศรษฐกิจของประเทศสหรัฐอเมริกา ทำให้เศรษฐกิจโดยรวมของไทยคาดว่าจะดีกว่าปี 2550 ซึ่งคงจะต้องจับตาต่อไป

สำหรับเศรษฐกิจภาคอีสานคาดว่าจะขยายตัวร้อยละ 4.0 - 4.5 โดยมีปัจจัยที่สนับสนุนที่สำคัญคือ ประการแรก มาจากนโยบายกระตุ้นเศรษฐกิจของภาครัฐที่มีความชัดเจนขึ้นจากการจัดทำงบประมาณแบบขาดดุล และการลดอัตราดอกเบี้ยซึ่งจะส่งผลต่อการลงทุนภาครัฐและภาคเอกชนเพิ่มขึ้น ทั้งนี้ คาดว่าน่าจะมีผลเป็นรูปธรรมตั้งแต่ไตรมาสที่ 2 ของปี 2550 เป็นต้นไป ประการที่สอง การขยายตัวของการค้าและการลงทุนในจังหวัดชายแดน โดยเฉพาะจังหวัดมุกดาหารซึ่งมีการเปิดสะพานมิตรภาพแห่งที่ 2 มุกดาหาร - สะหวันนะเขต เชื่อมโยงเส้นทาง East - West Economic Corridor ซึ่งผมจะกล่าวในหัวข้อต่อไป ประการที่สาม คือ การขยายความร่วมมือด้านเศรษฐกิจกับประเทศเพื่อนบ้านภายใต้โครงการ ACMECS (Ayeyawady Chao Praya Mekong Economic Cooperation Strategy) ซึ่งในภาคอีสานมีความสัมพันธ์ใกล้ชิดกับกลุ่มประเทศในภูมิภาคอินโดจีน และมีแนวโน้มที่จะขยายความร่วมมือด้านการค้า การลงทุน และการท่องเที่ยวระหว่างกันมากขึ้น

อย่างไรก็ตาม ในปีนี้ยังมีปัจจัยที่อาจส่งผลกระทบต่อการขยายตัวทางเศรษฐกิจของภาคอีสานได้แก่ ภาวะการเพาะปลูกในฤดูการผลิต 2550/51 ที่ยังพึ่งพาสภาพภูมิอากาศตามธรรมชาติอยู่มาก อาจได้รับผลกระทบจากความแห้งแล้งจากภาวะเอลนีโญ การระบาดของไข้หวัดนกกระลอกใหม่ ความล่าช้าในการเบิกจ่ายงบประมาณลงทุนของภาครัฐ และความไม่แน่นอนจากสถานการณ์ทางการเมืองภายในประเทศ

### 1. สถานการณ์สินค้าเกษตรที่สำคัญของภาคอีสาน

เมื่อกล่าวถึงเศรษฐกิจภาคอีสาน คงหลีกเลี่ยงไม่ได้ที่จำเป็นต้องกล่าวถึงสาขาการผลิตที่สำคัญของภาค นั่นคือ การผลิตภาคเกษตรกรรม เนื่องจากเป็นสาขาที่เกี่ยวข้องกับประชาชนส่วนใหญ่ในภาค โดยในปีการผลิต 2549/50 จากข้อมูลพยากรณ์ของสำนักงานเศรษฐกิจการเกษตร คาดว่าผลผลิตโดยรวมยังคงเพิ่มขึ้นต่อเนื่องจากปีก่อน ทั้งนี้ เป็นผลจากการเพิ่มขึ้นของผลผลิตมันสำปะหลังและอ้อยโรงงาน ส่วนผลผลิตข้าวนาปีและข้าวโพดเลี้ยงสัตว์กลับลดลง โดยในปีการเพาะปลูกนี้ภาคอีสานประสบภัยธรรมชาติทั้งภาวะฝนทิ้งช่วงในเดือนพฤษภาคม - กรกฎาคม และประสบกับอุทกภัยจากพายุซังสารในช่วงเดือนตุลาคม อย่างไรก็ตาม ผลกระทบจากพายุซังสารกลับช่วยให้การเพาะปลูกโดยรวมให้ผลดีขึ้น เนื่องจากพื้นที่ส่วนใหญ่มีลักษณะเป็นที่ดอนจึงช่วยผ่อนหนักจากภัยแล้ง ถึงแม้จะมีบางพื้นที่น้ำท่วมบ้าง แต่ส่งผลกระทบต่อการผลิตพืชผลหลักไม่มากนัก

สำหรับราคาพืชผลสำคัญของภาคอีสานส่วนใหญ่ยังอยู่ในเกณฑ์ดี โดยเฉพาะราคาข้าวเปลือกเหนียว เนื่องจากในปีที่ผ่านมามีความต้องการนำเข้าจากประเทศจีนเพิ่มขึ้นมากเพื่อนำไปทำขนมและเหล้าสาเกจากข้าวเหนียว หลายท่านอาจแปลกใจว่า คนจีนหันมาบริโภคเหล้าสาเกหรืออันที่จริงเป็นผลจากการที่ประเทศจีนเปิดประเทศมากขึ้น ไม่เพียงด้านอุตสาหกรรมการผลิตเท่านั้น แต่ยังส่งเสริมอุตสาหกรรมท่องเที่ยวอีกด้วย กลุ่มนักท่องเที่ยวที่สำคัญของประเทศจีนคือญี่ปุ่นมีแนวโน้มเพิ่มขึ้นทุกปี ดังนั้น ความต้องการข้าวเหนียวของบ้านเราจึงมีอย่างต่อเนื่อง ซึ่งจะเห็นได้จากระดับราคามีแนวโน้มสูงขึ้นตั้งแต่ต้นปีที่แล้วจนมาถึงปัจจุบันนี้

อย่างไรก็ตาม ราคาข้าวเปลือกเจ้าถึงแม้ว่าจะมีราคาสูงขึ้นบ้าง แต่ก็ไม่มาก ส่วนหนึ่งเป็นผลจากมีผลผลิตออกสู่ตลาดมากกว่าปีก่อน สำหรับราคารับจำนำข้าวเปลือกฤดูการผลิต 2549/50 ทางกรมกำหนดราคารับจำนำใกล้เคียงกับราคาตลาด จึงไม่จูงใจให้เกษตรกรนำผลผลิตมาจำนำเช่นปีก่อน

ราคาอ้อยขึ้นต้นในฤดูการผลิต 2549/50 ทางกรมได้กำหนดไว้ที่ตันละ 800 บาท สูงขึ้นร้อยละ 14.3 จากราคาอ้อยขึ้นต้นในปีก่อนที่กำหนดไว้ตันละ 700 บาท ส่วนหนึ่งก็เพื่อจูงใจให้เกษตรกรเพิ่มผลผลิต เนื่องจากในฤดูการผลิตก่อนโรงงานน้ำตาลประสบกับปัญหาขาดแคลนวัตถุดิบเนื่องจากเกษตรกรบางส่วนหันไปปลูกมันสำปะหลังและยางพาราที่ให้ผลตอบแทนคุ้มกว่า

ในส่วนของราคาข้าวโพดเลี้ยงสัตว์ราคาถือว่าอยู่ในเกณฑ์ดี โดยราคาเริ่มเพิ่มสูงขึ้นอย่างต่อเนื่องอย่างชัดเจนในไตรมาสที่ 4 ของปีก่อน โดยในเดือนธันวาคม 2549 สูงขึ้นถึงกิโลกรัมละ 6.2 บาท ซึ่งสูงที่สุดเป็นประวัติการณ์ ทั้งนี้ ส่วนสำคัญเป็นผลจากความต้องการของโรงงานอาหารสัตว์ยังมีความต้องการอย่างต่อเนื่อง ในขณะที่พื้นที่เพาะปลูกข้าวโพดมีแนวโน้มลดลงติดต่อกันเป็นปีที่ 5 ด้วยสาเหตุจากต้นทุนการผลิตสูงขึ้นมากเมื่อเปรียบเทียบกับพืชอื่น

จะเห็นว่าพืชหลัก ๆ 3 ชนิด ได้แก่ ข้าว อ้อย และข้าวโพด ราคามีแนวโน้มที่ยังสูงขึ้น แต่พืชหลักอีกชนิด คือ มันสำปะหลัง กลับมีราคาลดลงอย่างต่อเนื่องทั้ง ๆ ที่ในช่วง 2 - 3 ปีก่อนหน้ามีหลายสำนักคาดว่าอุตสาหกรรมมันสำปะหลังจะมีอนาคตสดใส ด้วยเหตุจากการเปิดประเทศของจีนที่ยังมีความต้องการแป้งมันเพื่อนำไปใช้ในอุตสาหกรรมอาหาร และมันเส้นเพื่อนำไปใช้ในอุตสาหกรรมผลิตเอทานอล ดังนั้น ในระยะที่ผ่านมา ราคามันสำปะหลังจึงขึ้นลงตามวัฏจักรของการผลิตที่ตอบสนอง

ต่อราคาในปีก่อนหน้าฤดูการผลิต จึงไม่เป็นที่น่าสงสัยเลยว่าปีที่ผ่านมาราคามันสำปะหลังลดลงอย่างต่อเนื่อง เนื่องจากมีผลผลิตเพิ่มขึ้นมาก และคาดว่าในปี 2550 นี้ โอกาสที่ราคามันสำปะหลังจะสูงขึ้นยังมีน้อย トラบไคที่ความต้องการจากต่างประเทศยังอยู่ในระดับเดิม และโรงงานผลิตเอทานอลที่ขอรับอนุญาตเปิดโรงงานในภาคยังเปิดดำเนินงานจำนวนเท่าเดิม

## 2. สถานการณ์การลงทุนปี 2549 และแนวโน้ม ปี 2550

การลงทุนในภาคอีสานปี 2549 ชะลอตัวจากปีก่อน ซึ่งเห็นได้จากทุนจดทะเบียนบริษัทจำกัด และห้างหุ้นส่วนจำกัดลดลง อย่างไรก็ตาม โครงการที่ได้รับอนุมัติส่งเสริมการลงทุนยังเพิ่มขึ้นทั้งจำนวนโครงการ และเงินทุน โดยในปี 2549 มีโครงการที่ได้รับการส่งเสริมการลงทุนจำนวน 123 โครงการ ใช้เงินลงทุนกว่า 28,000 ล้านบาท เทียบกับปี 2548 ที่มีโครงการ 107 โครงการ และเงินลงทุนประมาณ 14,000 ล้านบาท เนื่องจากการลงทุนในโครงการที่ใช้เงินลงทุนสูง โดยส่วนใหญ่เป็นโครงการอุตสาหกรรมเคมีภัณฑ์และกระดาษ ใช้เงินลงทุนสูงกว่า 9,000 ล้านบาท โครงการอุตสาหกรรมเกษตรและผลิตผลทางการเกษตรกว่า 6,000 ล้านบาท และโครงการอิเล็กทรอนิกส์กว่า 5,000 ล้านบาท

สำหรับแนวโน้มการลงทุนของปี 2550 คาดว่าในช่วงต้นปีภาวะการลงทุนจะชะลอตัวต่อเนื่องจากปีที่แล้ว เนื่องจากปัจจัยด้านลบต่าง ๆ ได้แก่ ความไม่แน่นอนของสถานการณ์ในหลาย ๆ ด้านภายในประเทศที่บั่นทอนความเชื่อมั่นของนักลงทุน เช่น ทิศทางของค่าเงินบาทที่แข็งตัวขึ้น มาตรการของทางการในการสกัดกั้นเงินทุนไหลเข้าจากต่างประเทศโดยใช้มาตรการในการกันสำรองร้อยละ 30 ของเงินทุนนำเข้าระยะสั้นไม่เกิน 1 ปี ความไม่มั่นใจในความปลอดภัยจากเหตุระเบิดในกรุงเทพมหานคร ทิศทางของราคาน้ำมันที่ยากต่อการทำนายที่ยังมีความผันผวน

อย่างไรก็ตาม ภายใต้ภาวะความเสี่ยงดังกล่าวยังมีปัจจัยด้านบวกที่น่าจะส่งผลให้การลงทุนสามารถกระเตื้องขึ้น ได้แก่ ผลจากการใช้จ่ายงบประมาณแบบขาดดุล และผลของการปรับลดอัตราดอกเบี้ยนโยบาย หรือ ดอกเบี้ยในตลาดซื้อคืนพันธบัตร 1 วัน ซึ่งจะเป็นสิ่งที่สนับสนุนให้เกิดกระแสหมุนเวียนของเม็ดเงินในระบบเพิ่มขึ้นไปพร้อม ๆ กับต้นทุนทางการเงินที่ลดลงจะส่งผลให้เกิดการลงทุนเพิ่มขึ้น

### หัวข้อที่ 2 ศักยภาพธุรกิจและอุตสาหกรรมในภาคอีสาน

ในภาวะเศรษฐกิจอย่างเช่นปัจจุบันนี้มักจะมีคำถามเสมอ ๆ ว่าควรจะทำธุรกิจอะไรดี และคำตอบที่จะได้รับก็คือ ไม่มีคำตอบ เพราะการที่คนเราจะประสบความสำเร็จในทางธุรกิจได้นั้น ไม่ได้อยู่บนพื้นฐานของสถานการณ์เพียงอย่างเดียว แต่ขึ้นอยู่กับปัจจัยต่าง ๆ ทั้งภายนอกและภายใน หรืออาจกล่าวอีกนัยหนึ่งว่า การที่เราเห็นคนส่วนใหญ่ประสบความสำเร็จในการทำธุรกิจประเภทใดประเภทหนึ่ง ไม่ใช่เป็นเรื่องการันตีว่าหากเราหันมาประกอบธุรกิจนั้นแล้ว เราจะประสบความสำเร็จเช่นคนอื่น ซึ่งเห็นได้ชัดเจนในกรณีที่ประเทศไทยเกิดวิกฤติเศรษฐกิจในปี 2540 โดยในยุคนั้นต่างมองเห็นว่าธุรกิจอสังหาริมทรัพย์เป็นธุรกิจที่ให้ผลตอบแทนอย่างรวดเร็ว และเป็นกอบเป็นกำ นักธุรกิจใดที่ทำแต่ธุรกิจที่ตนเองถนัดและไม่หันมาจับธุรกิจอสังหาริมทรัพย์ถือว่าเชยและไม่ทันสมัย ผลสุดท้ายก็เป็นอย่างที่ทุกท่านได้ตระหนักแล้ว

ผมคิดว่าปัจจัยสำคัญในการประกอบธุรกิจไม่ได้อยู่ที่ความนิยมตามแฟชั่น แต่ควรให้ความสำคัญต่อศักยภาพหรือแก่นแท้ของธุรกิจหรืออุตสาหกรรมนั้น ๆ ต่างหาก โดยพิจารณาองค์ประกอบทั้งภายนอกและภายในเข้าด้วยกัน สำหรับในภาคอีสานแล้ว หลาย ๆ ท่านคงทราบว่าภาคอีสานมีจุดเด่นในหลาย ๆ ประการ ได้แก่

◆ ภาคอีสานมีพื้นที่ 1 ใน 3 ของประเทศ มีพื้นที่ที่สามารถทำการเกษตรได้ประมาณร้อยละ 50 จึงเป็นแหล่งผลิตผลผลิตทางการเกษตรสำคัญเพื่อเป็นแหล่งอาหารและส่งออกของประเทศ จะเห็นได้ว่าภาคอีสานมีผลผลิตมันสำปะหลังสัดส่วนร้อยละ 54 อ้อยโรงงานสัดส่วนร้อยละ 36 และข้าวนาปีเป็นสัดส่วนร้อยละ 45 ของผลผลิตทั้งประเทศ นอกจากนี้ ยังเป็นแหล่งผลิตข้าวหอมมะลิสำคัญ โดยเฉพาะในเขตทุ่งกุลาร้องไห้

◆ การมีประชากรและกำลังแรงงาน 1 ใน 3 ของประเทศ เพื่อตอบสนองต่อการลงทุนที่ใช้แรงงานเป็นหลัก นอกจากนี้ แรงงานดังกล่าวถือว่าเป็นแรงงานที่มีคุณภาพแต่ราคาถูก ดังนั้น เราเริ่มเห็นการลงทุนในอุตสาหกรรมที่เน้นการใช้แรงงานเพิ่มขึ้นอย่างต่อเนื่อง เช่น อุตสาหกรรมแหวน อุตสาหกรรมอิเล็กทรอนิกส์ และอุตสาหกรรมสิ่งทอ เป็นต้น

◆ การมีทรัพยากรสำคัญ ได้แก่ เกลือหิน สามารถนำไปพัฒนาอุตสาหกรรมเกี่ยวเนื่องได้อีกมาก ซึ่งหากสามารถดำเนินการได้ ภาคอีสานก็จะมีอุตสาหกรรมขนาดใหญ่ในการผลิตเคมีภัณฑ์และกรดในทางอุตสาหกรรม อุตสาหกรรมเครื่องแก้ว ปุ๋ยเคมี รวมถึงยกกำลังตัดศูรพีช เป็นต้น

◆ การมีแหล่งท่องเที่ยวด้านประวัติศาสตร์และธรรมชาติ โดยอาจพัฒนาเป็นเส้นทางท่องเที่ยวทางวัฒนธรรม เช่น กลุ่มปราสาทหินในยุคเจริญรุ่งเรืองของอาณาจักรขอม เป็นต้น และเส้นทางท่องเที่ยวทางธรรมชาติ เช่น อุทยานแห่งชาติภูกระดึง ภูหลวง หรือ คุณหญิงเมืองไทยในจังหวัดเลย เป็นต้น

◆ การมีโครงข่ายการคมนาคมทางบกที่ดี สามารถเชื่อมโยงถึงกันในลักษณะเป็นโครงข่ายที่เรียกว่าใยแมงมุม ซึ่งสามารถต่อยอดการพัฒนาไปสู่กระบวนการแห่งโลจิสติกส์

◆ การเป็นจุดเชื่อมโยงกับกลุ่มประเทศอินโดจีน ทั้งสะพานมิตรภาพไทย - ลาว แห่งที่ 1 ที่จังหวัดหนองคาย สะพานมิตรภาพแห่งที่ 2 ที่จังหวัดมุกดาหาร ซึ่งจะเป็นประโยชน์ต่อการค้าการลงทุน ในกลุ่มประเทศอินโดจีน ซึ่งผมจะกล่าวถึงในส่วนถัดไป

หัวข้อที่ 3 การค้า การลงทุน และการท่องเที่ยวบนเส้นทางเศรษฐกิจตะวันออกตะวันตก หรือ East - West Economic Corridor

เมื่อกล่าวถึงประเด็นนี้ ผมคิดว่าหลายท่านคงคุ้นเคยและได้ยินได้ฟังมานาน โครงการเส้นทางเศรษฐกิจแนวตะวันออก - ตะวันตก ถือเป็นเส้นทางยุทธศาสตร์สำคัญที่เชื่อมมหาสมุทร 2 แห่งเข้าด้วยกัน คือ มหาสมุทรอินเดียบริเวณทะเลอันดามันกับมหาสมุทรแปซิฟิกบริเวณทะเลจีนใต้ เพื่อลดระยะเวลาในการเดินทางที่ต้องอ้อมด้ามขวานของประเทศไทย ผ่านช่องมะละกา แล้วทะลุอ่าวไทยเพื่อไปสู่ทะเลจีนใต้ เพื่อขนส่งสินค้าไปยังตะวันตกของทวีปอเมริกา ซึ่งเป็นตลาดแหล่งสำคัญ และ

มีระยะทางสั้นกว่าการใช้เส้นทางจากตะวันออกไปทางตะวันตกที่ต้องผ่านมหาสมุทรอินเดีย มหาสมุทรแอตแลนติก และไปสิ้นสุดที่อเมริกาตะวันออก

เส้นทางนี้ผ่านประเทศพม่า ไทย สปป. ลาว และเวียดนาม ตลอดทั้งสายมีความยาว 1,450 กิโลเมตร และเส้นทางสำคัญที่กำลังเป็นที่สนใจ คือ เส้นทางที่เชื่อมโยงจากประเทศไทยบริเวณจังหวัดมุกดาหารข้ามสะพานมิตรภาพ 2 มุกดาหาร - สะหวันนะเขต ไปสู่เส้นทางหมายเลข 9 ใน สปป. ลาว และเวียดนาม ซึ่งปัจจุบันเส้นทางสายนี้สร้างเสร็จเรียบร้อยแล้ว เส้นทางนี้คาดว่าจะจะเป็นเส้นทางที่เอื้อต่อการขยายตัวทางการค้า โอกาสในการลงทุนและส่งออก รวมถึงการท่องเที่ยวในประเทศอย่างมาก

โดยเฉพาะสามารถย่นระยะเวลาการเดินทางจาก 4 วันเหลือเพียง 2 วัน จากชายแดนจังหวัดมุกดาหาร ข้ามไปสะหวันนะเขต แล้วไปที่ชายแดนลาว - เวียดนาม ที่ด่านลาวบาว จากนั้นต่อไปถึงเมืองดงฮวา ประเทศเวียดนาม และเชื่อมกับถนนหมายเลข 1 มุ่งสู่จังหวัดเว้ แล้วไปสิ้นสุดเส้นทางที่จังหวัดดานัง ภาคกลางของเวียดนาม ซึ่งมีท่าเรือน้ำลึกที่กำลังพัฒนาเพื่อการค้า ซึ่ง ณ ปัจจุบันนี้ใน 1 วันเราสามารถกินข้าวได้ 3 ประเทศ คือเช้าที่ไทย กลางวันที่ลาว และมือเย็นที่เวียดนาม

โครงการพัฒนาความร่วมมือทางเศรษฐกิจในอนุภูมิภาคลุ่มแม่น้ำโขง 6 ประเทศ หรือเรียกว่า Greater Mekong Subregion หรือ GMS นับเป็นความร่วมมือหลักเพื่อสนับสนุนบรรยากาศความร่วมมือครบกลุ่มใน 9 สาขา ได้แก่ คมนาคมขนส่ง โทรคมนาคม พลังงาน ท่องเที่ยว การพัฒนาทรัพยากรมนุษย์ สิ่งแวดล้อมและการจัดการทรัพยากรธรรมชาติ การอำนวยความสะดวกการค้า การลงทุน และการเกษตร

ที่ผ่านมา มีการจัดประชุมระดับรัฐมนตรีทุกปี รวมทั้งหมด 13 ครั้ง มีความคืบหน้าในเชิงของนโยบาย ประกอบด้วย การเร่งรัดการสร้างเส้นทางคมนาคม ซึ่งในส่วนการสร้างสะพานข้ามแม่น้ำโขงที่มุกดาหารก็เรียบร้อยแล้ว การอำนวยความสะดวกกฎระเบียบเกี่ยวกับการผ่านแดนซึ่งจะมีผลสมบูรณ์ในปี 2550 นี้ การลงนามความร่วมมือด้านการซื้อขายไฟฟ้าและการเชื่อมโยงสายส่ง โดยเริ่มพัฒนาเครือข่ายสายส่ง 500 กิโลวัตต์เชื่อมโยงจากร้อยเอ็ดของไทย ไปน้ำเทินของลาวและอาตินในเวียดนาม

การดำเนินแผนการตลาด “Six countries One Destination” ในการพัฒนาแหล่งท่องเที่ยวร่วมกันในลักษณะ package มีศูนย์ประสานงานด้านการท่องเที่ยว ซึ่งปัจจุบันอยู่ที่กระทรวงการท่องเที่ยวและกีฬา การส่งเสริมความร่วมมือแลกเปลี่ยนข้อมูลข่าวสาร และพัฒนาการดำเนินงานองค์กรด้านการค้าระหว่างประเทศ รวมถึงได้เริ่มมีการศึกษารายละเอียดการตรวจปล่อยสินค้าจุดเดียว (Single-Stop Inspection) การหารือเพื่อทำ One Stop Service ที่ด่านพรมแดนของแต่ละประเทศ

โดยไทยได้เริ่มดำเนินการนำร่องในจังหวัดมุกดาหารไปแล้ว สำหรับด้านการลงทุนได้มีการหารือเพื่อปรับปรุงกฎระเบียบและมาตรการเพื่ออำนวยความสะดวกในการลงทุน การจัดตั้งเขตเศรษฐกิจพิเศษชายแดนแต่ละประเทศอย่างเป็นรูปธรรม โดยใน สปป. ลาว มีเขตเศรษฐกิจพิเศษสะหวัน - เซโนแล้ว และในเวียดนามมีเขตเศรษฐกิจพิเศษเชื่อมกับบริเวณด่านลาวบาว

จากที่ได้กล่าวมาทั้งหลายทั้งปวงเหล่านี้จะเป็นแรงกระตุ้นและเสริมบรรยากาศการขยายตัวทางเศรษฐกิจที่จะพลิกโฉมจากภาวะการพึ่งตนเองมาเป็นความร่วมมือเพื่อกระจายและจัดสรรทรัพยากร

อย่างมีประสิทธิภาพยิ่งขึ้น ต่อไปภาคอีสานก็จะเป็นศูนย์กลางในการพัฒนาเศรษฐกิจในอนุภูมิภาคอย่างหลีกเลี่ยงไม่ได้

การวางแผนและการเตรียมการเพื่อรองรับสถานการณ์ที่จะเปลี่ยนไปจึงเป็นสิ่งสำคัญของทุกภาคส่วนทั้งภาครัฐและเอกชน โดยบทบาทของภาครัฐควรมุ่งเน้นในเรื่องของสิ่งอำนวยความสะดวกต่าง ๆ เพื่อสนับสนุนให้เกิดการค้าและการลงทุน ในขณะที่ภาคเอกชนต้องใช้วิจารณญาณในการประกอบธุรกิจ ไม่มุ่งหวังเพียงผลตอบแทนเพียงอย่างเดียว แต่ควรตระหนักถึงโอกาสแห่งความเสี่ยงต่าง ๆ ด้วย

#### หัวข้อที่ 4 นโยบายการเงินและนโยบายด้านเศรษฐกิจและอุตสาหกรรม

ในปัจจุบัน เราต้องยอมรับอย่างหนึ่งว่า ทุกอย่างเปลี่ยนแปลงไปอย่างรวดเร็ว บางครั้งเร็วเกินกว่าคาด ส่วนใหญ่จะนำมาซึ่งความผิดหวัง ดังนั้น การเป็นนักธุรกิจในยุคปัจจุบันและยุคต่อไป ผมคิดว่าเป็นเรื่องที่ยากขึ้น และยากมากขึ้นเรื่อย ๆ การติดตาม วิเคราะห์และทำความเข้าใจในกรอบของนโยบายจะเป็นเครื่องมือหนึ่งในการปกป้องตนเองจากภัยพิบัติต่าง ๆ นักธุรกิจยุคใหม่ต้องไม่มุ่งเน้นในเรื่องของจุลภาคเพียงอย่างเดียว แต่ควรมองสิ่งต่าง ๆ อย่างกว้างขวางมากขึ้น และสิ่งหนึ่งที่ทุกท่านควรทราบก็คือ การดำเนินนโยบายทางเศรษฐกิจ ซึ่งแน่นอนต้องกระทบต่อเราเราท่านท่าน แต่ว่าจะมากน้อยเพียงใดก็อยู่ที่พื้นฐาน ลักษณะทางธุรกิจ และการปรับตัวของท่านเอง

นโยบายการเงินของธนาคารแห่งประเทศไทยนั้น ยังมุ่งความสำคัญไปที่การรักษาเสถียรภาพของราคา เพื่อให้เศรษฐกิจสามารถขยายตัวได้ตามศักยภาพ โดยธนาคารแห่งประเทศไทยพยายามดูแลเงินเพื่อพื้นฐาน (คือ เงินเพื่อทั่วไปหักราคาอาหารสดและพลังงานออก) ให้อยู่ระดับต่ำ และอยู่ภายใต้กรอบที่กำหนดคือระหว่างร้อยละ 0 - 3.5 ในระยะเวลาที่ผ่านมาเสถียรภาพของระดับราคาดีขึ้นอย่างน่าพอใจ แต่อย่างไรก็ตาม ธนาคารแห่งประเทศไทยเองต้องติดตามดูแลอย่างใกล้ชิด เพราะไม่อาจนิ่งนอนใจจากแรงกดดันของราคาน้ำมันที่ยังไม่มีความแน่นอน

จากผลการประชุมของคณะกรรมการนโยบายการเงินครั้งล่าสุดเมื่อวันที่ 17 มกราคม 2550 ที่ผ่านมา นับเป็นประวัติศาสตร์อีกวันหนึ่งหลังจากมีการกำหนดนโยบายเป้าหมายเงินเฟ้อ โดยใช้เครื่องมือทางการเงินคือ อัตราดอกเบี้ยตลาดซื้อคืนพันธบัตร 14 วัน หรือที่รู้จักกันว่า RP 14 วัน เปลี่ยนเป็นอัตราดอกเบี้ยตลาดซื้อคืนพันธบัตร 1 วัน นับตั้งแต่นั้นเป็นต้นมา

ทั้งนี้ เพื่อให้การดำเนินนโยบายการเงินสามารถสอดคล้องกับโครงสร้างของตลาดการเงินมากขึ้น และมีความเสี่ยงจากภาวะเงินเฟ้อน้อยลง ให้ความสำคัญกับการเจริญเติบโตทางเศรษฐกิจมากขึ้น จึงมีการปรับลดอัตราดอกเบี้ยลงจากอัตราปิดที่ 4.9375 เป็นอัตราร้อยละ 4.75 ต่อปี โดยการปรับอัตราดอกเบี้ยในครั้งนี้นับเป็นครั้งแรกในรอบ 2 ปี 6 เดือน ดังนั้น การปรับลดลงของอัตราดอกเบี้ยนโยบาย ส่งผลให้ต้นทุนของสถาบันการเงินลดลงตามไปด้วย ซึ่งจะส่งผลให้ธนาคารพาณิชย์อาจมีการปรับลดอัตราดอกเบี้ยในตลาด ทั้งอัตราดอกเบี้ยเงินฝากและอัตราดอกเบี้ยเงินกู้ เพื่อลดสภาพคล่องส่วนเกินในระบบ

นอกจากนี้ ยังจะส่งผลกระทบต่อความต้องการในประเทศ เนื่องจากภาวะดอกเบี้ยที่ลดลงและอัตราเงินเฟ้อที่มีแนวโน้มลดลง จะทำให้ระดับรายได้ที่แท้จริงของครัวเรือนและอำนาจซื้อของประชาชนปรับเพิ่มขึ้น ซึ่งอาจส่งผลดีต่อภาคการบริโภค โดยเฉพาะสินค้าคงทนและที่อยู่อาศัย

ประเด็นสำคัญอีกประการหนึ่งคือ ค่าเงินบาท ซึ่งในช่วงไตรมาสสุดท้ายของปี 2549 ได้แข็งค่าอย่างต่อเนื่อง ส่วนหนึ่งเป็นผลจากการอ่อนค่าลงของเงินสกุลดอลลาร์สหรัฐฯเมื่อเทียบกับสกุลเงินต่าง ๆ โดยเฉพาะในภูมิภาคเอเชีย และเพื่อรักษาเสถียรภาพของค่าเงินบาท จึงมีมาตรการกั้นเงินสำรองร้อยละ 30 ของเงินทุนนำเข้าจากต่างประเทศระยะเวลาน้อยกว่า 1 ปี สำหรับควบคุมพฤติกรรมกำไรไหลเข้าออกของเงินทุนจากต่างประเทศในลักษณะเก็งกำไร

ผลดังกล่าวอาจได้รับผลเสียบ้าง โดยเฉพาะจากตลาดทุน แต่สามารถช่วยรักษาระดับความมีเสถียรภาพของค่าเงินบาทได้เป็นอย่างดี อย่างไรก็ตาม ด้วยพฤติกรรมของค่าเงินในปัจจุบันและอนาคตค่อนข้างจะเปลี่ยนแปลงไปตามกลไกตลาดที่มีความไม่แน่นอน ดังนั้น ผู้ประกอบการโดยเฉพาะผู้ทำธุรกิจส่งออก หรือนำเข้าน่าจะมีการทำ Hedging ไว้เพื่อป้องกันความเสี่ยงด้านอัตราแลกเปลี่ยนที่อาจเกิดความผันผวนในอนาคต

นโยบายทางเศรษฐกิจในยุคปัจจุบันได้มุ่งเน้นที่ภาคเศรษฐกิจที่แท้จริงมากขึ้น โดยยืนอยู่บนพื้นฐานของความเป็นจริง หรือไม่มีการเก็งกำไร ซึ่งถือว่าเป็นเรื่องที่ดี เพราะเราได้รับบทเรียนจากอดีตที่ผ่านมาพอสมควร อย่างไรก็ตาม นโยบายทางเศรษฐกิจในปัจจุบันยังมีความจำเป็นเพื่อกระตุ้นให้การลงทุนภาคเอกชนกลับมาขยายตัวเพิ่มขึ้น ดังนั้น การจัดทำงบประมาณปีนี้จะใช้งบประมาณแบบขาดดุลประมาณร้อยละ 1.7 ของรายได้ประชาชาติอย่างที่ทุกท่านทราบกันดี แต่นั่นเป็นเพียงปริมาณเงินที่จะถูกหมุนเข้ามาในระบบเศรษฐกิจ สิ่งสำคัญไปกว่านั้นคือ เม็ดเงินจะหมุนไปอยู่ในส่วนใดของระบบเศรษฐกิจ ซึ่งต้องเป็นส่วนที่ทำให้เกิดประสิทธิภาพต่อการเติบโตทางเศรษฐกิจที่ยั่งยืนด้วย

สำหรับนโยบายเกี่ยวกับการสนับสนุนอุตสาหกรรมและหัตถกรรมเริ่มมีความชัดเจนว่ามุ่งเน้นที่ความเป็น knowledge based เพื่อช่วยประหยัดพลังงานมากขึ้น โดยอุตสาหกรรมขนาดใหญ่มุ่งปรับปรุงประสิทธิภาพในการผลิต ส่วนอุตสาหกรรมขนาดย่อมเน้นที่ประสิทธิภาพการผลิต และมีแหล่งเงินทุน ขณะเดียวกันอุตสาหกรรมที่เป็น OTOP ซึ่งถือเป็นรายได้ของประชาชนในระดับท้องถิ่นก็จะมีการเลือกสรรเพื่อนำมาพัฒนาคุณภาพให้สามารถส่งออกได้ ส่วนที่เหลือก็จะทยอยหยุดไปเพื่อไม่ให้ประสบปัญหาผลิตได้แต่ขายไม่ได้ สุดท้ายก็จะมีหนี้สินเพิ่มขึ้นไปอีก

นอกจากนี้ ผลของ FTA ที่จะเกิดขึ้นในอนาคตภายใต้กรอบข้อตกลงทวิภาคีและพหุภาคีในการลดภาษีระหว่างกันเป็นทั้งการเปิดตลาดของเราและของคู่แข่ง ขึ้นอยู่กับว่าฝ่ายใดจะมีกลยุทธ์เพื่อรองรับอย่างไร

สิ่งเหล่านี้คือภาพนโยบายที่เริ่มจะเปลี่ยนแปลงไป และคงไม่ใช้เวลายาวนานมาก เนื่องจากกระบวนการและกลไกต่าง ๆ ได้เริ่มขึ้นแล้วตั้งแต่ปลายปีที่แล้ว ดังนั้น ทุกท่านต้องคิด และไตร่ตรองถึงอนาคตว่าจะปรับตัวอย่างไร ซึ่งจะเข้าสู่หัวข้อที่ 5 ในหัวข้อสุดท้ายสำหรับวันนี้

## หัวข้อที่ 5 การปรับตัวของนักธุรกิจในระยะต่อไป

ในหัวข้อสุดท้ายนี้ ผมจะทิ้งประเด็นสำคัญจากความเห็นของนักลงทุนชื่อดังในสถาบันการเงินในสหรัฐอเมริกา 5 คน จากนิตยสาร Fortune เมื่อปลายปีที่แล้วว่า มีความคิดเห็นเกี่ยวกับเศรษฐกิจของโลกและควรปรับตัวอย่างไร เพื่อเป็นแนวทางในการปรับตัวของทุกท่านตามที่ผมได้กล่าวไว้แล้วในช่วงแรกว่าอยู่บนพื้นฐาน ประสบการณ์ และประเภทธุรกิจของแต่ละท่าน

### 1. ความเห็นเกี่ยวกับทิศทางเศรษฐกิจปี 2550

เศรษฐกิจจะยังคงชะลอตัวจากปีที่แล้ว แม้ว่าราคาน้ำมันจะมีแนวโน้มปรับตัวลดลง ซึ่งจะส่งผลดีต่อรายได้ของประชาชนเพิ่มขึ้น อย่างไรก็ตาม ภาคเศรษฐกิจจริงยังคงชะลอตัว โดยเฉพาะภาคอสังหาริมทรัพย์

### 2. แนวโน้มราคาหุ้นในตลาดหลักทรัพย์วอลล์สตรีท

ที่ผ่านมา มีราคาค่อนข้างสูงมากเกินไป ตามการคาดการณ์ที่เชื่อมั่นว่า เศรษฐกิจโลกจะขยายตัวดี อย่างไรก็ตาม คาดว่าในปี 2550 ราคาหุ้นจะปรับลดลงเข้าสู่ภาวะปกติ

### 3. ความเห็นเกี่ยวกับเศรษฐกิจโลก

ในช่วงกว่า 10 ปีที่ผ่านมา เศรษฐกิจของประเทศสหรัฐอเมริกาและประเทศ Emerging Market ขนาดใหญ่ มีอิทธิพลสำคัญต่อเศรษฐกิจโลก ขณะที่ประเทศญี่ปุ่น หรือ เยอรมนี มีบทบาทน้อยมาก

อย่างไรก็ดี คาดว่าในอนาคต ประเทศเยอรมนี ญี่ปุ่น รวมทั้งประเทศกลุ่มยุโรปตะวันตกจะเข้ามา มีบทบาทมากขึ้น ขณะที่เศรษฐกิจสหรัฐอเมริกาน่าจะชะลอหรือมีความสำคัญลดลง โดยในปี 2550 นี้ กลุ่มผู้มีรายได้น้อยถึงปานกลางในประเทศสหรัฐอเมริกาจะมีปัญหาอัตราการออมอยู่ในระดับต่ำ ขณะที่มีการหนีสินระดับสูง ซึ่งจะส่งผลกระทบต่อภาคการผลิตที่มีกลุ่มลูกค้าดังกล่าวเป็นกลุ่มเป้าหมาย

### 4. ผลกระทบจากการชะลอตัวของภาคอสังหาริมทรัพย์ในประเทศสหรัฐอเมริกา

ธุรกิจอสังหาริมทรัพย์ที่คาดว่าจะชะลอตัวหรือต้องระมัดระวังมาก จะมีลักษณะสำคัญ 2 ประการ คือ

- ◆ อสังหาริมทรัพย์ที่มีการซื้อขายเปลี่ยนมือบ่อย (เหมือนมีการเก็งกำไร)
- ◆ สถาบันการเงินที่มีการปล่อยกู้ในธุรกิจอสังหาริมทรัพย์อย่างไม่ระมัดระวัง

การชะลอตัวของภาคอสังหาริมทรัพย์ส่งผลกระทบต่อราคาหุ้นของบริษัทอสังหาริมทรัพย์อย่างไรบ้าง..... โดยนักวิเคราะห์มีความเห็นเกี่ยวกับราคาหุ้นที่แตกต่างกัน ดังนี้

นักวิเคราะห์บางส่วนมองว่า ปัจจุบันราคาหุ้นดังกล่าวยังไม่สูงเกินไป แต่คาดว่าราคาหุ้นจะไม่คงที่ ไม่น่าสูงไปกว่านี้ ขณะที่นักวิเคราะห์บางส่วนเห็นว่า ราคาหุ้นสูงไป และน่าจะมีการปรับราคาลงในปีนี้ โดยราคาที่ปรับลงจะจูงใจให้นักลงทุนเข้ามาลงทุนเพิ่ม นอกจากนี้ หากค่าเงินดอลลาร์ สรอ. อ่อนตัว จะจูงใจให้นักลงทุนจากประเทศต่าง ๆ มาลงทุนในธุรกิจอสังหาริมทรัพย์เพิ่มขึ้น

### 5. สินทรัพย์ประเภทไหนที่ดึงดูดนักลงทุน

น่าจะเป็นหลักทรัพย์ที่ไม่มีความเสี่ยง มีผลตอบแทนดี หรือเป็นบริษัทขนาดใหญ่ มีอัตราการเติบโตต่อเนื่อง ผลประกอบการที่ให้ผลประกอบการและผลกำไรดี ซึ่งราคาหลักทรัพย์เหล่านี้ไม่จำเป็นต้องมีราคาสูง หรือราคาต่ำกว่าที่ควร (Under priced) ขณะที่หลักทรัพย์ที่มีราคาสูง อาจเป็นสินทรัพย์ที่ไม่มีคุณภาพ แต่ราคาสูงเพราะถูกพวก Hedge funds จากต่างประเทศซึ่งมีเงินลงทุนจำนวนมากเข้ามาปั่นราคาในระยะสั้น ๆ เพื่อเก็งกำไร

### 6. ปัจจัยที่ส่งผลกระทบต่อ Volatility และคาดการณ์ Volatility ในตลาดหลักทรัพย์

ปัจจัยสำคัญ คือ การดำเนินนโยบายทางการเงิน เป็นที่ทราบกันว่า สภาพคล่องเป็นปัจจัยเสริมและมีส่วนสำคัญที่สนับสนุนการลงทุน โดยเฉพาะในกลุ่มนักลงทุนที่มีความเสี่ยง ในช่วง 2 ปีที่ผ่านมาพบว่า Fed ใช้นโยบายการเงินตึงตัว (ขึ้นดอกเบี้ยต่อเนื่อง) ขณะที่ปัจจุบันธนาคารกลางหลายประเทศก็ใช้นโยบายการเงินตึงตัว เช่น ธนาคารกลางอังกฤษ ธนาคารกลางยุโรป และธนาคารกลางญี่ปุ่น ดังนั้น ทำให้คาดการณ์ว่า ในช่วง 1 - 2 ปี ข้างหน้า อัตราการหมุนเวียนการซื้อขายหลักทรัพย์ (Volatility) น่าจะลดลง

### 7. ข้อเสนอแนะการลงทุนในหลักทรัพย์ (Big is Beautiful)

ควรลงทุนในหลักทรัพย์ที่มีมูลค่าการตลาดสูง และเป็นหลักทรัพย์ขนาดใหญ่ มีผลดำเนินการดีต่อเนื่อง (blue chips) ซึ่งอาจจะเป็นหลักทรัพย์ในตลาดอื่นที่ไม่ใช่สหรัฐอเมริกาได้ (non - U.S. equity) เช่น หลักทรัพย์ในเอเชีย ซึ่งมีแนวโน้มเพิ่มขึ้น แต่หากหุ้นดังกล่าวมีราคาสูงให้ทยอยลงทุน

ในวงการสัมมนาเมื่อเร็ว ๆ นี้ ได้มีการกล่าวว่า ในระยะกลางพบว่า ไม่มีความสัมพันธ์ระหว่างอัตราการขยายตัวของประเทศกับผลตอบแทนจากการลงทุนในประเทศนั้น ๆ หรือ Risk does exist

### 8. ข้อเสนอจัดสรรการลงทุน

นักลงทุนบางท่านให้ข้อเสนอแนะการกระจายการลงทุนในสินทรัพย์ต่าง ๆ ดังนี้ ในหลักทรัพย์ พันธบัตร และถือเป็นเงินสด ในสัดส่วนร้อยละ 50 ร้อยละ 30 และร้อยละ 20 ตามลำดับ การแบ่งสัดส่วนการลงทุนดังกล่าวไม่ใช่เพราะให้ความสำคัญกับการลงทุนในหลักทรัพย์ แต่เนื่องจากผลตอบแทนจากการลงทุนในประเทศต่าง ๆ จะคล้าย ๆ หรือใกล้เคียงกัน ซึ่งการจัดสรรสัดส่วนการลงทุนดังกล่าวได้สะท้อนผลตอบแทนในแต่ละประเภท

นักวิเคราะห์บางท่านได้ให้ความเห็นว่า เกี่ยวกับคาดการณ์ผลตอบแทนจากการลงทุนที่แตกต่างกัน ดังนี้

1) นักลงทุนบางคนกล่าวว่า ปัจจุบันราคาหลักทรัพย์ต่ำกว่าความเป็นจริง ดังนั้น ในช่วงระยะ 10 ปีข้างหน้า คาดว่าผลตอบแทนเฉลี่ยจะเพิ่มขึ้น และคาดหวังว่าจะได้ผลตอบแทนระดับปีละร้อยละ 8 - 10 ไม่ใช่แค่ระดับเงินเฟ้อ

อย่างไรก็ดี ในฐานะนักลงทุนอเมริกัน การจะไปลงทุนในหลักทรัพย์ต่างประเทศต้องมีความระมัดระวัง เพราะแนวโน้มค่าเงินดอลลาร์ สรอ. ที่อ่อนตัวลงจะทำให้ลงทุนเสียประโยชน์จากอัตราแลกเปลี่ยน

2) บางส่วนกล่าวว่า ผลตอบแทนน่าจะอยู่ที่ระดับร้อยละ 5 - 7 เนื่องจากตลาดหลักทรัพย์ที่มีผลตอบแทนสูงจะมีเงินลงทุนไหลเข้าไปจำนวนมาก ทำให้ผลตอบแทนลดลง

### สรุปแนวคิดสำคัญในปี 2550

1. Think globally invest locally คิดให้กว้าง ๆ มองเศรษฐกิจสหรัฐอเมริกา เศรษฐกิจโลก ประกอบการตัดสินใจลงทุน

2. Better Balance กระจายการลงทุนในสินทรัพย์ต่าง ๆ ให้มีความหลากหลายรูปแบบ เพื่อให้มีความสมดุล อย่ากระจุกการลงทุนในสินทรัพย์ใดสินทรัพย์หนึ่ง

3. Big is Beautiful ในภาวะที่เศรษฐกิจชะลอตัว ธุรกิจที่จะอยู่รอดได้คือธุรกิจที่มีมูลค่าตลาดสูงขนาดใหญ่ คุณภาพดี ดังนั้น จึงควรลงทุนในธุรกิจดังกล่าว

4. Risk does Exist การลงทุนต่าง ๆ ยังมีความเสี่ยงเสมอ

5. High Quality is Cheap บริษัทที่มีผลตอบแทนสูง มีผลการดำเนินงานและการจัดการที่ดี เป็นบริษัทที่น่าสนใจลงทุน

สำหรับเศรษฐกิจของไทยในปัจจุบันนี้ ถ้าถามว่าทำธุรกิจใดจึงจะดี เพื่อตอบคำถามดังกล่าว สถาบันการศึกษาหลายแห่ง ประกอบด้วย คณะบริหารธุรกิจ มหาวิทยาลัยอัสสัมชัญ คณะพาณิชยศาสตร์ และการบัญชี มหาวิทยาลัยธรรมศาสตร์ และคณะบริหารธุรกิจ มหาวิทยาลัยกรุงเทพ ได้วิเคราะห์แนวโน้มอาชีพในปี 2550 ที่น่าจะไปได้ดี ดังนี้

ธุรกิจด้านไอที / คอมพิวเตอร์ / โทรศัพท์เคลื่อนที่ แต่ต้องปรับตัวอย่างรวดเร็ว เนื่องจากธรรมชาติของธุรกิจประเภทนี้วงจรชีวิตสั้น หรือตกรุ่นเร็ว

ธุรกิจเกี่ยวกับอาหาร / ขนม แต่ขึ้นอยู่กับฝีมือ การกระจายสินค้าตามจุดใหญ่ ๆ และต้องปรับตัวตามพฤติกรรมคนไทยที่เปื่อง่าย เช่น ควรมีการเปลี่ยนชื่อรายการอาหาร ตั้งชื่อร้านที่จูงใจ มีลานจอดรถ การตกแต่งร้านทันสมัย และเอาใจใส่ลูกค้า

ธุรกิจเกี่ยวกับความรู้ การศึกษา เพราะเมื่อเศรษฐกิจไม่ดี คนส่วนหนึ่งจะมาเรียนหนังสือ

ธุรกิจเกี่ยวกับความงาม การแสดง เช่น ธุรกิจเครื่องสำอาง ลดน้ำหนัก สปา โรงเรียนสอนการแสดง

ธุรกิจวัสดุก่อสร้าง / รับเหมาก่อสร้าง เนื่องจากในปีที่ผ่านมาประสบกับน้ำท่วม แต่น่าจะไม่น่าถึงภาคอีสาน เนื่องจากภาวน้ำท่วมไม่รุนแรงเช่นภาคกลาง

ท้ายที่สุดนี้ ผมเชื่อว่าทุกท่านคงได้รับข้อมูลและแนวคิดที่จะสามารถนำไปปรับใช้ให้เหมาะสมกับธุรกิจของท่านพอสมควร อย่างไรก็ตาม แนวทางหนึ่งที่สามารถนำไปใช้ได้กับทุก ๆ เรื่อง ไม่ว่าจะ เป็นในธุรกิจครอบครัว หรือการบริหารประเทศ ก็คือ ปรัชญาแห่งเศรษฐกิจพอเพียงที่ประกอบด้วย 3 หลัก คือ ความพอประมาณ มีเหตุมีผล และมีระบบคุ้มกัน และ 2 เงื่อนไข คือ ความรู้และคุณธรรม เพื่อให้การดำรงชีวิตเป็นไปตามครรลองที่ยั่งยืน

ขอบคุณครับ

ตารางสถิติ



## สารบัญตารางสถิติ

ตารางที่ 33	สินเชื่อของสาขาธนาคารพาณิชย์แยกตามวัตถุประสงค์ในจังหวัดศรีสะเกษ	116
ตารางที่ 34	สินเชื่อของสาขาธนาคารพาณิชย์แยกตามวัตถุประสงค์ในจังหวัดสกลนคร	116
ตารางที่ 35	สินเชื่อของสาขาธนาคารพาณิชย์แยกตามวัตถุประสงค์ในจังหวัดสุรินทร์	118
ตารางที่ 36	สินเชื่อของสาขาธนาคารพาณิชย์แยกตามวัตถุประสงค์ในจังหวัดหนองคาย	118
ตารางที่ 37	สินเชื่อของสาขาธนาคารพาณิชย์แยกตามวัตถุประสงค์ในจังหวัดหนองบัวลำภู	120
ตารางที่ 38	สินเชื่อของสาขาธนาคารพาณิชย์แยกตามวัตถุประสงค์ในจังหวัดอำนาจเจริญ	120
ตารางที่ 39	สินเชื่อของสาขาธนาคารพาณิชย์แยกตามวัตถุประสงค์ในจังหวัดอุดรธานี	122
ตารางที่ 40	สินเชื่อของสาขาธนาคารพาณิชย์แยกตามวัตถุประสงค์ในจังหวัดอุบลราชธานี	122
ตารางที่ 41	ปริมาณการใช้เช็คและเช็คคืนผ่านสำนักหักบัญชีในภาคตะวันออกเฉียงเหนือ	124
ตารางที่ 42	ราคาขายส่งสินค้าเกษตรสำคัญในภาคตะวันออกเฉียงเหนือ	124
ตารางที่ 43	การผลิตแร่ในภาคตะวันออกเฉียงเหนือ	126
ตารางที่ 44	เครื่องจักรอุปโภคบริโภคภาคเอกชนในภาคตะวันออกเฉียงเหนือ	126
ตารางที่ 45	เครื่องจักรลงทุนภาคเอกชนในภาคตะวันออกเฉียงเหนือ	128
ตารางที่ 46	มูลค่าการค้าชายแดนไทย - ลาว ผ่านด่านศุลกากรในภาคตะวันออกเฉียงเหนือ	130
ตารางที่ 47	มูลค่าการค้าชายแดนไทย - กัมพูชา	132
ตารางที่ 48	ดัชนีราคาผู้บริโภคทั่วไป ภาคตะวันออกเฉียงเหนือ	132
ตารางที่ 49	การสำรวจภาวะการทำงานของประชากรในภาคตะวันออกเฉียงเหนือ	134



## ตารางที่ 1

## เงินฝากและสินเชื่อของธนาคารพาณิชย์ในภาคตะวันออกเฉียงเหนือ

	2548	2549	2550	2550		
				ม.ค.	ก.พ.	มี.ค.
1 จำนวนสำนักงาน(สาขา)	524	560	603	565	567	573
2 เงินรับฝาก(ล้านบาท)						
3 กระแสรายวัน	20,337.0	11,942.0	12,987.0	10,325.0	20,457.0	14,770.0
4 ออมทรัพย์	167,759.0	152,551.0	171,575.0	153,412.0	162,004.0	160,027.0
5 จ่ายคืนเมื่อสิ้นระยะเวลา	124,647.0	158,752.0	152,368.0	159,429.0	158,622.0	159,701.0
6 ตั๋วสัญญาใช้เงิน	0.0	25.0	625.0	25.0	25.0	264.0
7 บัตรเงินฝาก	0.0	0.0	0.0	0.0	0.0	0.0
8 รวม	<b>312,747.0</b>	<b>323,266.0</b>	<b>337,555.0</b>	<b>323,190.0</b>	<b>341,110.0</b>	<b>334,758.0</b>
9 เงินให้สินเชื่อ(ล้านบาท)						
10 เงินเบิกเกินบัญชี	55,752.0	60,075.0	67,049.0	58,710.0	57,245.0	58,752.0
11 เงินให้กู้	137,584.0	161,602.0	189,845.0	163,661.0	165,130.0	170,830.0
12 ตั๋วเงิน	79,360.0	93,236.0	95,868.0	93,215.0	92,670.0	91,561.0
13 อื่นๆ	353.0	177.0	146.0	190.0	184.0	160.0
14 รวม	<b>273,050.0</b>	<b>315,090.0</b>	<b>352,908.0</b>	<b>315,778.0</b>	<b>315,227.0</b>	<b>321,305.0</b>
15 สัดส่วนสินเชื่อต่อเงินฝาก(ร้อยละ)	<b>87.3</b>	<b>97.5</b>	<b>104.5</b>	<b>97.7</b>	<b>92.4</b>	<b>96.0</b>

ที่มา : ธนาคารแห่งประเทศไทย

## ตารางที่ 2

## เงินฝากและสินเชื่อของธนาคารพาณิชย์ในจังหวัดกาฬสินธุ์

	2548	2549	2550	2550		
				ม.ค.	ก.พ.	มี.ค.
1 จำนวนสำนักงาน(สาขา)	15	15	16	15	15	15
2 เงินรับฝาก(ล้านบาท)						
3 กระแสรายวัน	888.0	333.0	346.0	320.0	512.0	403.0
4 ออมทรัพย์	4,902.0	4,304.0	4,629.0	4,191.0	4,416.0	4,414.0
5 จ่ายคืนเมื่อสิ้นระยะเวลา	3,077.0	3,881.0	3,826.0	3,995.0	3,927.0	3,911.0
6 ตั๋วสัญญาใช้เงิน	0.0	0.0	0.0	0.0	0.0	0.0
7 บัตรเงินฝาก	0.0	0.0	0.0	0.0	0.0	0.0
8 รวม	<b>8,867.0</b>	<b>8,518.0</b>	<b>8,801.0</b>	<b>8,506.0</b>	<b>8,855.0</b>	<b>8,728.0</b>
9 เงินให้สินเชื่อ(ล้านบาท)						
10 เงินเบิกเกินบัญชี	1,762.0	1,998.0	2,354.0	1,955.0	1,837.0	1,946.0
11 เงินให้กู้	3,176.0	3,157.0	3,234.0	3,206.0	3,238.0	3,134.0
12 ตั๋วเงิน	3,044.0	3,561.0	2,673.0	3,558.0	3,594.0	3,520.0
13 อื่นๆ	1.0	1.0	3.0	1.0	1.0	1.0
14 รวม	<b>7,983.0</b>	<b>8,716.0</b>	<b>8,263.0</b>	<b>8,720.0</b>	<b>8,669.0</b>	<b>8,601.0</b>
15 สัดส่วนสินเชื่อต่อเงินฝาก(ร้อยละ)	<b>90.0</b>	<b>102.3</b>	<b>93.9</b>	<b>102.5</b>	<b>97.9</b>	<b>98.5</b>

ที่มา : ธนาคารแห่งประเทศไทย

2550								
เม.ย.	พ.ค.	มิ.ย.	ก.ค.	ส.ค.	ก.ย.	ต.ค.	พ.ย.	ธ.ค.
576	576	579	582	584	586	593	600	603
19,672.0	22,064.0	20,907.0	15,538.0	13,622.0	14,510.0	16,605.0	15,362.0	12,987.0
161,844.0	166,242.0	174,914.0	171,113.0	170,458.0	170,555.0	172,498.0	171,766.0	171,575.0
158,972.0	158,863.0	156,376.0	157,638.0	157,353.0	159,614.0	158,605.0	156,068.0	152,368.0
245.0	470.0	927.0	736.0	653.0	654.0	620.0	656.0	625.0
0.0	0.0	0.0	0.0	0.0	0.0	0.0	0.0	0.0
<b>340,729.0</b>	<b>347,637.0</b>	<b>353,121.0</b>	<b>345,027.0</b>	<b>342,080.0</b>	<b>345,332.0</b>	<b>348,322.0</b>	<b>343,856.0</b>	<b>337,555.0</b>
58,160.0	58,225.0	59,660.0	60,107.0	61,010.0	61,225.0	63,337.0	65,137.0	67,049.0
172,946.0	174,611.0	176,624.0	177,587.0	179,376.0	181,431.0	183,064.0	186,331.0	189,845.0
90,494.0	89,733.0	92,247.0	84,466.0	81,788.0	81,258.0	81,893.0	87,720.0	95,868.0
155.0	141.0	158.0	148.0	144.0	164.0	154.0	150.0	146.0
<b>321,755.0</b>	<b>322,711.0</b>	<b>328,690.0</b>	<b>322,309.0</b>	<b>322,316.0</b>	<b>324,074.0</b>	<b>328,450.0</b>	<b>339,337.0</b>	<b>352,908.0</b>
<b>94.4</b>	<b>92.8</b>	<b>93.1</b>	<b>93.4</b>	<b>94.2</b>	<b>93.8</b>	<b>94.3</b>	<b>98.7</b>	<b>104.5</b>

2550								
เม.ย.	พ.ค.	มิ.ย.	ก.ค.	ส.ค.	ก.ย.	ต.ค.	พ.ย.	ธ.ค.
15	15	15	15	15	15	15	16	16
937.0	1,050.0	696.0	514.0	399.0	458.0	776.0	393.0	346.0
4,548.0	4,596.0	4,998.0	4,655.0	4,594.0	4,556.0	4,506.0	4,716.0	4,629.0
3,898.0	3,927.0	3,927.0	3,997.0	3,947.0	3,984.0	3,985.0	3,915.0	3,826.0
0.0	0.0	0.0	0.0	0.0	0.0	0.0	0.0	0.0
0.0	0.0	0.0	0.0	0.0	0.0	0.0	0.0	0.0
<b>9,383.0</b>	<b>9,572.0</b>	<b>9,620.0</b>	<b>9,166.0</b>	<b>8,940.0</b>	<b>8,998.0</b>	<b>9,266.0</b>	<b>9,023.0</b>	<b>8,801.0</b>
1,930.0	1,908.0	2,007.0	2,005.0	2,133.0	2,153.0	2,192.0	2,261.0	2,354.0
3,239.0	3,287.0	3,214.0	3,107.0	3,057.0	3,025.0	2,954.0	3,083.0	3,234.0
3,335.0	3,181.0	3,395.0	2,655.0	2,573.0	2,618.0	2,526.0	2,571.0	2,673.0
1.0	1.0	1.0	1.0	1.0	3.0	3.0	3.0	3.0
<b>8,505.0</b>	<b>8,377.0</b>	<b>8,617.0</b>	<b>7,768.0</b>	<b>7,764.0</b>	<b>7,799.0</b>	<b>7,676.0</b>	<b>7,917.0</b>	<b>8,263.0</b>
<b>90.6</b>	<b>87.5</b>	<b>89.6</b>	<b>84.7</b>	<b>86.8</b>	<b>86.7</b>	<b>82.8</b>	<b>87.7</b>	<b>93.9</b>

## ตารางที่ 3

## เงินฝากและสินเชื่อของธนาคารพาณิชย์ในจังหวัดขอนแก่น

	2548	2549	2550	2550		
				ม.ค.	ก.พ.	มี.ค.
1 จำนวนสำนักงาน(สาขา)	69	78	83	78	78	79
2 เงินรับฝาก(ล้านบาท)						
3 กระแสรายวัน	2,278.0	2,075.0	2,047.0	1,665.0	2,360.0	2,309.0
4 ออมทรัพย์	24,146.0	21,845.0	24,075.0	21,960.0	23,448.0	22,830.0
5 จ่ายคืนเมื่อสิ้นระยะเวลา	20,924.0	25,927.0	25,373.0	25,921.0	26,020.0	26,497.0
6 ตั๋วสัญญาใช้เงิน	0.0	25.0	178.0	25.0	25.0	114.0
7 บัตรเงินฝาก	0.0	0.0	0.0	0.0	0.0	0.0
8 รวม	47,348.0	49,872.0	51,673.0	49,571.0	51,854.0	51,749.0
9 เงินให้สินเชื่อ(ล้านบาท)						
10 เงินเบิกเกินบัญชี	8,133.0	8,354.0	9,181.0	8,170.0	7,858.0	7,979.0
11 เงินให้กู้	25,501.0	30,168.0	37,340.0	30,732.0	31,139.0	33,410.0
12 ตั๋วเงิน	12,003.0	12,731.0	11,397.0	12,551.0	12,469.0	12,424.0
13 อื่นๆ	85.0	13.0	14.0	14.0	14.0	14.0
14 รวม	45,722.0	51,267.0	57,932.0	51,467.0	51,480.0	53,827.0
15 สัดส่วนสินเชื่อต่อเงินฝาก(ร้อยละ)	96.6	102.8	112.1	103.8	99.3	104.0

ที่มา : ธนาคารแห่งประเทศไทย

## ตารางที่ 4

## เงินฝากและสินเชื่อของธนาคารพาณิชย์ในจังหวัดชัยภูมิ

	2548	2549	2550	2550		
				ม.ค.	ก.พ.	มี.ค.
1 จำนวนสำนักงาน(สาขา)	22	22	22	22	22	22
2 เงินรับฝาก(ล้านบาท)						
3 กระแสรายวัน	944.0	392.0	475.0	292.0	719.0	703.0
4 ออมทรัพย์	5,645.0	5,136.0	5,914.0	5,185.0	5,506.0	5,641.0
5 จ่ายคืนเมื่อสิ้นระยะเวลา	3,581.0	4,541.0	4,438.0	4,520.0	4,447.0	4,509.0
6 ตั๋วสัญญาใช้เงิน	0.0	0.0	0.0	0.0	0.0	0.0
7 บัตรเงินฝาก	0.0	0.0	0.0	0.0	0.0	0.0
8 รวม	10,171.0	10,070.0	10,827.0	9,997.0	10,672.0	10,853.0
9 เงินให้สินเชื่อ(ล้านบาท)						
10 เงินเบิกเกินบัญชี	1,853.0	1,987.0	2,242.0	1,934.0	1,854.0	1,916.0
11 เงินให้กู้	3,619.0	3,647.0	3,782.0	3,623.0	3,629.0	3,622.0
12 ตั๋วเงิน	1,449.0	2,099.0	1,874.0	1,988.0	1,954.0	1,756.0
13 อื่นๆ	1.0	1.0	1.0	2.0	2.0	2.0
14 รวม	6,922.0	7,735.0	7,899.0	7,547.0	7,438.0	7,296.0
15 สัดส่วนสินเชื่อต่อเงินฝาก(ร้อยละ)	68.1	76.8	73.0	75.5	69.7	67.2

ที่มา : ธนาคารแห่งประเทศไทย

2550									
ม.ย.	พ.ค.	มิ.ย.	ก.ค.	ส.ค.	ก.ย.	ต.ค.	พ.ย.	ธ.ค.	
80	80	80	80	80	80	82	83	83	1
									2
2,677.0	3,144.0	2,384.0	2,231.0	1,906.0	2,242.0	1,909.0	1,993.0	2,047.0	3
22,906.0	23,917.0	25,023.0	24,411.0	24,475.0	24,214.0	25,083.0	24,299.0	24,075.0	4
26,617.0	26,621.0	25,850.0	26,078.0	25,780.0	26,106.0	26,066.0	25,964.0	25,373.0	5
86.0	149.0	317.0	344.0	312.0	286.0	264.0	255.0	178.0	6
0.0	0.0	0.0	0.0	0.0	0.0	0.0	0.0	0.0	7
<b>52,285.0</b>	<b>53,832.0</b>	<b>53,574.0</b>	<b>53,064.0</b>	<b>52,473.0</b>	<b>52,849.0</b>	<b>53,322.0</b>	<b>52,511.0</b>	<b>51,673.0</b>	8
									9
7,802.0	7,854.0	8,074.0	8,265.0	8,392.0	8,388.0	8,727.0	8,853.0	9,181.0	10
33,975.0	34,251.0	34,620.0	34,811.0	35,448.0	36,097.0	36,310.0	36,754.0	37,340.0	11
12,415.0	12,146.0	12,513.0	11,036.0	10,850.0	10,414.0	10,328.0	10,764.0	11,397.0	12
16.0	15.0	17.0	18.0	17.0	17.0	17.0	18.0	14.0	13
<b>54,208.0</b>	<b>54,267.0</b>	<b>55,224.0</b>	<b>54,130.0</b>	<b>54,707.0</b>	<b>54,916.0</b>	<b>55,382.0</b>	<b>56,389.0</b>	<b>57,932.0</b>	14
<b>103.7</b>	<b>100.8</b>	<b>103.1</b>	<b>102.0</b>	<b>104.3</b>	<b>103.9</b>	<b>103.9</b>	<b>107.4</b>	<b>112.1</b>	15

2550									
ม.ย.	พ.ค.	มิ.ย.	ก.ค.	ส.ค.	ก.ย.	ต.ค.	พ.ย.	ธ.ค.	
22	22	22	22	22	22	22	22	22	1
									2
892.0	1,103.0	909.0	602.0	579.0	555.0	764.0	654.0	475.0	3
5,557.0	5,650.0	6,170.0	5,844.0	5,736.0	5,793.0	5,894.0	6,084.0	5,914.0	4
4,584.0	4,654.0	4,655.0	4,658.0	4,635.0	4,629.0	4,547.0	4,499.0	4,438.0	5
0.0	0.0	0.0	0.0	0.0	0.0	0.0	0.0	0.0	6
0.0	0.0	0.0	0.0	0.0	0.0	0.0	0.0	0.0	7
<b>11,033.0</b>	<b>11,407.0</b>	<b>11,733.0</b>	<b>11,105.0</b>	<b>10,950.0</b>	<b>10,977.0</b>	<b>11,205.0</b>	<b>11,237.0</b>	<b>10,827.0</b>	8
									9
1,879.0	1,921.0	1,971.0	1,950.0	1,995.0	2,041.0	2,081.0	2,123.0	2,242.0	10
3,612.0	3,616.0	3,649.0	3,681.0	3,699.0	3,689.0	3,757.0	3,794.0	3,782.0	11
1,655.0	1,651.0	1,917.0	1,691.0	1,583.0	1,536.0	1,648.0	1,701.0	1,874.0	12
1.0	1.0	1.0	1.0	1.0	7.0	1.0	1.0	1.0	13
<b>7,148.0</b>	<b>7,188.0</b>	<b>7,537.0</b>	<b>7,323.0</b>	<b>7,278.0</b>	<b>7,273.0</b>	<b>7,488.0</b>	<b>7,621.0</b>	<b>7,899.0</b>	14
<b>64.8</b>	<b>63.0</b>	<b>64.2</b>	<b>65.9</b>	<b>66.5</b>	<b>66.3</b>	<b>66.8</b>	<b>67.8</b>	<b>73.0</b>	15

## ตารางที่ 5

## เงินฝากและสินเชื่อของธนาคารพาณิชย์ในจังหวัดนครพนม

	2548	2549	2550	2550		
				ม.ค.	ก.พ.	มี.ค.
1 จำนวนสำนักงาน(สาขา)	17	17	17	17	17	17
2 เงินรับฝาก(ล้านบาท)						
3 กระแสรายวัน	640.0	257.0	351.0	331.0	747.0	401.0
4 ออมทรัพย์	4,420.0	4,010.0	4,464.0	3,995.0	4,063.0	4,021.0
5 จ่ายคืนเมื่อสิ้นระยะเวลา	2,598.0	3,201.0	3,109.0	3,243.0	3,210.0	3,223.0
6 ตั๋วสัญญาใช้เงิน	0.0	0.0	0.0	0.0	0.0	0.0
7 บัตรเงินฝาก	0.0	0.0	0.0	0.0	0.0	0.0
8 รวม	<b>7,659.0</b>	<b>7,468.0</b>	<b>7,924.0</b>	<b>7,569.0</b>	<b>8,020.0</b>	<b>7,644.0</b>
9 เงินให้สินเชื่อ(ล้านบาท)						
10 เงินเบิกเกินบัญชี	1,319.0	1,491.0	1,624.0	1,454.0	1,408.0	1,434.0
11 เงินให้กู้	2,555.0	2,482.0	2,246.0	2,468.0	2,458.0	2,416.0
12 ตั๋วเงิน	1,553.0	1,742.0	1,840.0	1,766.0	1,740.0	1,749.0
13 อื่นๆ	4.0	2.0	1.0	2.0	2.0	3.0
14 รวม	<b>5,432.0</b>	<b>5,717.0</b>	<b>5,711.0</b>	<b>5,689.0</b>	<b>5,609.0</b>	<b>5,602.0</b>
15 สัดส่วนสินเชื่อต่อเงินฝาก(ร้อยละ)	<b>70.9</b>	<b>76.6</b>	<b>72.1</b>	<b>75.2</b>	<b>69.9</b>	<b>73.3</b>

ที่มา : ธนาคารแห่งประเทศไทย

## ตารางที่ 6

## เงินฝากและสินเชื่อของธนาคารพาณิชย์ในจังหวัดนครราชสีมา

	2548	2549	2550	2550		
				ม.ค.	ก.พ.	มี.ค.
1 จำนวนสำนักงาน(สาขา)	92	101	110	101	102	105
2 เงินรับฝาก(ล้านบาท)						
3 กระแสรายวัน	2,820.0	2,163.0	2,327.0	1,890.0	3,461.0	2,735.0
4 ออมทรัพย์	31,207.0	27,993.0	31,619.0	28,324.0	30,100.0	29,630.0
5 จ่ายคืนเมื่อสิ้นระยะเวลา	29,320.0	36,674.0	34,222.0	36,435.0	36,040.0	36,391.0
6 ตั๋วสัญญาใช้เงิน	0.0	0.0	104.0	0.0	0.0	150.0
7 บัตรเงินฝาก	0.0	0.0	0.0	0.0	0.0	0.0
8 รวม	<b>63,347.0</b>	<b>66,829.0</b>	<b>68,272.0</b>	<b>66,650.0</b>	<b>69,601.0</b>	<b>68,906.0</b>
9 เงินให้สินเชื่อ(ล้านบาท)						
10 เงินเบิกเกินบัญชี	8,915.0	9,363.0	10,366.0	8,968.0	8,992.0	9,036.0
11 เงินให้กู้	29,481.0	35,569.0	43,154.0	36,296.0	36,674.0	38,531.0
12 ตั๋วเงิน	13,352.0	15,883.0	16,824.0	15,527.0	15,230.0	14,567.0
13 อื่นๆ	111.0	36.0	39.0	39.0	38.0	36.0
14 รวม	<b>51,858.0</b>	<b>60,850.0</b>	<b>70,383.0</b>	<b>60,830.0</b>	<b>60,933.0</b>	<b>62,171.0</b>
15 สัดส่วนสินเชื่อต่อเงินฝาก(ร้อยละ)	<b>81.9</b>	<b>91.1</b>	<b>103.1</b>	<b>91.3</b>	<b>87.5</b>	<b>90.2</b>

ที่มา : ธนาคารแห่งประเทศไทย

2550									
เม.ย.	พ.ค.	มิ.ย.	ก.ค.	ส.ค.	ก.ย.	ต.ค.	พ.ย.	ธ.ค.	
17	17	17	17	17	17	17	17	17	1
									2
646.0	849.0	767.0	577.0	394.0	412.0	340.0	419.0	351.0	3
4,044.0	4,124.0	4,485.0	4,498.0	4,396.0	4,404.0	4,402.0	4,544.0	4,464.0	4
3,188.0	3,167.0	3,045.0	3,084.0	3,193.0	3,248.0	3,282.0	3,246.0	3,109.0	5
0.0	0.0	0.0	0.0	0.0	0.0	0.0	0.0	0.0	6
0.0	0.0	0.0	0.0	0.0	0.0	0.0	0.0	0.0	7
<b>7,877.0</b>	<b>8,140.0</b>	<b>8,297.0</b>	<b>8,159.0</b>	<b>7,982.0</b>	<b>8,064.0</b>	<b>8,024.0</b>	<b>8,210.0</b>	<b>7,924.0</b>	8
									9
1,453.0	1,452.0	1,463.0	1,471.0	1,517.0	1,514.0	1,563.0	1,621.0	1,624.0	10
2,387.0	2,395.0	2,362.0	2,336.0	2,349.0	2,328.0	2,312.0	2,288.0	2,246.0	11
1,773.0	1,812.0	1,850.0	1,841.0	1,757.0	1,743.0	1,753.0	1,825.0	1,840.0	12
3.0	2.0	1.0	1.0	1.0	1.0	1.0	1.0	1.0	13
<b>5,615.0</b>	<b>5,660.0</b>	<b>5,677.0</b>	<b>5,649.0</b>	<b>5,623.0</b>	<b>5,585.0</b>	<b>5,629.0</b>	<b>5,735.0</b>	<b>5,711.0</b>	14
<b>71.3</b>	<b>69.5</b>	<b>68.4</b>	<b>69.2</b>	<b>70.4</b>	<b>69.3</b>	<b>70.2</b>	<b>69.9</b>	<b>72.1</b>	15

2550									
เม.ย.	พ.ค.	มิ.ย.	ก.ค.	ส.ค.	ก.ย.	ต.ค.	พ.ย.	ธ.ค.	
107	107	107	107	107	108	108	110	110	1
									2
3,028.0	3,943.0	2,989.0	2,532.0	2,527.0	2,284.0	2,698.0	2,701.0	2,327.0	3
29,992.0	30,610.0	31,527.0	31,625.0	31,737.0	31,505.0	32,097.0	31,662.0	31,619.0	4
36,161.0	36,010.0	35,290.0	35,492.0	35,165.0	35,598.0	35,468.0	34,818.0	34,222.0	5
109.0	154.0	202.0	108.0	61.0	101.0	107.0	101.0	104.0	6
0.0	0.0	0.0	0.0	0.0	0.0	0.0	0.0	0.0	7
<b>69,291.0</b>	<b>70,717.0</b>	<b>70,007.0</b>	<b>69,757.0</b>	<b>69,490.0</b>	<b>69,488.0</b>	<b>70,370.0</b>	<b>69,282.0</b>	<b>68,272.0</b>	8
									9
8,926.0	8,960.0	9,039.0	9,144.0	9,205.0	9,197.0	9,612.0	9,803.0	10,366.0	10
39,157.0	39,667.0	40,289.0	40,561.0	41,051.0	41,690.0	42,013.0	42,617.0	43,154.0	11
14,550.0	14,702.0	15,001.0	15,166.0	14,760.0	14,468.0	14,345.0	15,076.0	16,824.0	12
34.0	33.0	45.0	35.0	34.0	42.0	50.0	36.0	39.0	13
<b>62,667.0</b>	<b>63,363.0</b>	<b>64,374.0</b>	<b>64,907.0</b>	<b>65,049.0</b>	<b>65,397.0</b>	<b>66,019.0</b>	<b>67,532.0</b>	<b>70,383.0</b>	14
<b>90.4</b>	<b>89.6</b>	<b>92.0</b>	<b>93.0</b>	<b>93.6</b>	<b>94.1</b>	<b>93.8</b>	<b>97.5</b>	<b>103.1</b>	15

## ตารางที่ 7

## เงินฝากและสินเชื่อของธนาคารพาณิชย์ในจังหวัดบุรีรัมย์

	2548	2549	2550	2550		
				ม.ค.	ก.พ.	มี.ค.
1 จำนวนสำนักงาน(สาขา)	32	32	38	33	33	33
2 เงินรับฝาก(ล้านบาท)						
3 กระแสรายวัน	1,149.0	557.0	570.0	509.0	1,544.0	612.0
4 ออมทรัพย์	8,890.0	8,226.0	9,606.0	8,409.0	8,772.0	8,861.0
5 จ่ายคืนเมื่อสิ้นระยะเวลา	5,434.0	6,616.0	6,557.0	6,692.0	6,671.0	6,715.0
6 ตั๋วสัญญาใช้เงิน	0.0	0.0	0.0	0.0	0.0	0.0
7 บัตรเงินฝาก	0.0	0.0	0.0	0.0	0.0	0.0
8 รวม	15,473.0	15,399.0	16,733.0	15,609.0	16,987.0	16,188.0
9 เงินให้สินเชื่อ(ล้านบาท)						
10 เงินเบิกเกินบัญชี	3,078.0	3,281.0	3,761.0	3,182.0	3,159.0	3,297.0
11 เงินให้กู้	6,140.0	6,451.0	6,979.0	6,398.0	6,288.0	6,545.0
12 ตั๋วเงิน	5,199.0	6,172.0	7,124.0	6,267.0	6,247.0	6,277.0
13 อื่นๆ	8.0	8.0	4.0	8.0	8.0	6.0
14 รวม	14,425.0	15,913.0	17,868.0	15,856.0	15,702.0	16,125.0
15 สัดส่วนสินเชื่อต่อเงินฝาก(ร้อยละ)	93.2	103.3	106.8	101.6	92.4	99.6

ที่มา : ธนาคารแห่งประเทศไทย

## ตารางที่ 8

## เงินฝากและสินเชื่อของธนาคารพาณิชย์ในจังหวัดมหาสารคาม

	2548	2549	2550	2550		
				ม.ค.	ก.พ.	มี.ค.
1 จำนวนสำนักงาน(สาขา)	17	19	20	19	19	19
2 เงินรับฝาก(ล้านบาท)						
3 กระแสรายวัน	763.0	409.0	424.0	438.0	1,063.0	464.0
4 ออมทรัพย์	5,676.0	5,276.0	5,888.0	5,235.0	5,501.0	5,535.0
5 จ่ายคืนเมื่อสิ้นระยะเวลา	2,858.0	3,811.0	4,098.0	3,889.0	3,955.0	3,890.0
6 ตั๋วสัญญาใช้เงิน	0.0	0.0	0.0	0.0	0.0	0.0
7 บัตรเงินฝาก	0.0	0.0	0.0	0.0	0.0	0.0
8 รวม	9,296.0	9,495.0	10,410.0	9,562.0	10,519.0	9,889.0
9 เงินให้สินเชื่อ(ล้านบาท)						
10 เงินเบิกเกินบัญชี	1,919.0	2,096.0	2,342.0	2,068.0	1,968.0	2,073.0
11 เงินให้กู้	3,892.0	4,053.0	3,768.0	4,055.0	4,056.0	3,898.0
12 ตั๋วเงิน	2,307.0	2,681.0	2,578.0	2,684.0	2,744.0	2,832.0
13 อื่นๆ	4.0	1.0	1.0	1.0	1.0	1.0
14 รวม	8,122.0	8,831.0	8,689.0	8,808.0	8,769.0	8,805.0
15 สัดส่วนสินเชื่อต่อเงินฝาก(ร้อยละ)	87.4	93.0	83.5	92.1	83.4	89.0

ที่มา : ธนาคารแห่งประเทศไทย

2550									
เม.ย.	พ.ค.	มิ.ย.	ก.ค.	ส.ค.	ก.ย.	ต.ค.	พ.ย.	ธ.ค.	
33	33	34	34	34	34	37	38	38	1
									2
1,015.0	771.0	1,082.0	710.0	640.0	741.0	1,128.0	720.0	570.0	3
8,819.0	9,314.0	9,742.0	9,806.0	9,722.0	9,896.0	9,575.0	9,656.0	9,606.0	4
6,644.0	6,635.0	6,607.0	6,517.0	6,644.0	6,778.0	6,907.0	6,826.0	6,557.0	5
0.0	0.0	0.0	0.0	0.0	0.0	0.0	0.0	0.0	6
0.0	0.0	0.0	0.0	0.0	0.0	0.0	0.0	0.0	7
<b>16,479.0</b>	<b>16,720.0</b>	<b>17,431.0</b>	<b>17,032.0</b>	<b>17,006.0</b>	<b>17,415.0</b>	<b>17,610.0</b>	<b>17,202.0</b>	<b>16,733.0</b>	8
									9
3,264.0	3,288.0	3,417.0	3,362.0	3,373.0	3,385.0	3,553.0	3,819.0	3,761.0	10
6,545.0	6,582.0	6,693.0	6,711.0	6,687.0	6,718.0	6,758.0	6,900.0	6,979.0	11
6,265.0	6,357.0	6,539.0	6,193.0	6,085.0	6,026.0	6,095.0	6,469.0	7,124.0	12
6.0	6.0	6.0	6.0	7.0	7.0	7.0	8.0	4.0	13
<b>16,080.0</b>	<b>16,234.0</b>	<b>16,656.0</b>	<b>16,272.0</b>	<b>16,152.0</b>	<b>16,136.0</b>	<b>16,414.0</b>	<b>17,196.0</b>	<b>17,868.0</b>	14
<b>97.6</b>	<b>97.1</b>	<b>95.6</b>	<b>95.5</b>	<b>95.0</b>	<b>92.7</b>	<b>93.2</b>	<b>100.0</b>	<b>106.8</b>	15

2550									
เม.ย.	พ.ค.	มิ.ย.	ก.ค.	ส.ค.	ก.ย.	ต.ค.	พ.ย.	ธ.ค.	
19	19	19	19	20	20	20	20	20	1
									2
711.0	585.0	975.0	538.0	458.0	527.0	763.0	481.0	424.0	3
5,844.0	5,865.0	6,053.0	5,680.0	5,542.0	5,674.0	5,903.0	6,008.0	5,888.0	4
3,868.0	3,928.0	3,954.0	4,136.0	4,124.0	4,191.0	4,199.0	4,146.0	4,098.0	5
0.0	0.0	0.0	0.0	0.0	0.0	0.0	0.0	0.0	6
0.0	0.0	0.0	0.0	0.0	0.0	0.0	0.0	0.0	7
<b>10,423.0</b>	<b>10,378.0</b>	<b>10,981.0</b>	<b>10,354.0</b>	<b>10,124.0</b>	<b>10,391.0</b>	<b>10,865.0</b>	<b>10,636.0</b>	<b>10,410.0</b>	8
									9
2,040.0	2,067.0	2,066.0	2,089.0	2,136.0	2,147.0	2,220.0	2,278.0	2,342.0	10
3,868.0	3,854.0	3,827.0	3,853.0	3,829.0	3,806.0	3,779.0	3,777.0	3,768.0	11
2,829.0	2,556.0	2,957.0	2,527.0	2,484.0	2,486.0	2,593.0	2,612.0	2,578.0	12
1.0	1.0	1.0	1.0	1.0	1.0	1.0	1.0	1.0	13
<b>8,739.0</b>	<b>8,477.0</b>	<b>8,851.0</b>	<b>8,470.0</b>	<b>8,449.0</b>	<b>8,440.0</b>	<b>8,593.0</b>	<b>8,669.0</b>	<b>8,689.0</b>	14
<b>83.8</b>	<b>81.7</b>	<b>80.6</b>	<b>81.8</b>	<b>83.5</b>	<b>81.2</b>	<b>79.1</b>	<b>81.5</b>	<b>83.5</b>	15

## ตารางที่ 9

## เงินฝากและสินเชื่อของธนาคารพาณิชย์ในจังหวัดมุกดาหาร

	2548	2549	2550	2550		
				ม.ค.	ก.พ.	มี.ค.
1 จำนวนสำนักงาน(สาขา)	11	11	11	11	11	11
2 เงินรับฝาก(ล้านบาท)						
3 กระแสรายวัน	479.0	257.0	234.0	257.0	300.0	350.0
4 ออมทรัพย์	2,812.0	2,702.0	3,024.0	2,744.0	2,828.0	2,685.0
5 จ่ายคืนเมื่อสิ้นระยะเวลา	1,775.0	2,500.0	2,513.0	2,525.0	2,499.0	2,504.0
6 ตั๋วสัญญาใช้เงิน	0.0	0.0	0.0	0.0	0.0	0.0
7 บัตรเงินฝาก	0.0	0.0	0.0	0.0	0.0	0.0
8 รวม	5,067.0	5,459.0	5,771.0	5,525.0	5,628.0	5,540.0
9 เงินให้สินเชื่อ(ล้านบาท)						
10 เงินเบิกเกินบัญชี	1,214.0	1,350.0	1,473.0	1,296.0	1,296.0	1,340.0
11 เงินให้กู้	1,852.0	1,930.0	2,103.0	1,876.0	1,877.0	1,854.0
12 ตั๋วเงิน	1,145.0	1,408.0	1,728.0	1,457.0	1,622.0	1,623.0
13 อื่นๆ	1.0	0.0	0.0	0.0	0.0	0.0
14 รวม	4,211.0	4,688.0	5,304.0	4,629.0	4,795.0	4,817.0
15 สัดส่วนสินเชื่อต่อเงินฝาก(ร้อยละ)	83.1	85.9	91.9	83.8	85.2	86.9

ที่มา : ธนาคารแห่งประเทศไทย

## ตารางที่ 10

## เงินฝากและสินเชื่อของธนาคารพาณิชย์ในจังหวัดยโสธร

	2548	2549	2550	2550		
				ม.ค.	ก.พ.	มี.ค.
1 จำนวนสำนักงาน(สาขา)	11	11	11	11	11	11
2 เงินรับฝาก(ล้านบาท)						
3 กระแสรายวัน	540.0	263.0	283.0	224.0	355.0	398.0
4 ออมทรัพย์	3,085.0	2,886.0	3,372.0	2,915.0	3,033.0	2,953.0
5 จ่ายคืนเมื่อสิ้นระยะเวลา	2,391.0	2,930.0	2,521.0	2,868.0	2,710.0	2,711.0
6 ตั๋วสัญญาใช้เงิน	0.0	0.0	0.0	0.0	0.0	0.0
7 บัตรเงินฝาก	0.0	0.0	0.0	0.0	0.0	0.0
8 รวม	6,016.0	6,079.0	6,177.0	6,007.0	6,098.0	6,062.0
9 เงินให้สินเชื่อ(ล้านบาท)						
10 เงินเบิกเกินบัญชี	1,628.0	1,819.0	1,935.0	1,787.0	1,703.0	1,764.0
11 เงินให้กู้	3,105.0	3,494.0	3,718.0	3,412.0	3,311.0	3,268.0
12 ตั๋วเงิน	2,137.0	2,107.0	2,565.0	2,136.0	2,152.0	2,111.0
13 อื่นๆ	6.0	6.0	4.0	5.0	5.0	4.0
14 รวม	6,876.0	7,426.0	8,223.0	7,340.0	7,171.0	7,147.0
15 สัดส่วนสินเชื่อต่อเงินฝาก(ร้อยละ)	114.3	122.2	133.1	122.2	117.6	117.9

ที่มา : ธนาคารแห่งประเทศไทย

2550									
เม.ย.	พ.ค.	มิ.ย.	ก.ค.	ส.ค.	ก.ย.	ต.ค.	พ.ย.	ธ.ค.	
11	11	11	11	11	11	11	11	11	1
									2
411.0	306.0	386.0	257.0	250.0	312.0	264.0	335.0	234.0	3
2,830.0	2,845.0	3,092.0	3,073.0	3,026.0	3,001.0	2,951.0	2,936.0	3,024.0	4
2,516.0	2,500.0	2,546.0	2,518.0	2,573.0	2,649.0	2,664.0	2,623.0	2,513.0	5
0.0	0.0	0.0	0.0	0.0	0.0	0.0	0.0	0.0	6
0.0	0.0	0.0	0.0	0.0	0.0	0.0	0.0	0.0	7
<b>5,756.0</b>	<b>5,652.0</b>	<b>6,024.0</b>	<b>5,848.0</b>	<b>5,849.0</b>	<b>5,962.0</b>	<b>5,878.0</b>	<b>5,895.0</b>	<b>5,771.0</b>	8
									9
1,344.0	1,322.0	1,394.0	1,392.0	1,362.0	1,310.0	1,448.0	1,408.0	1,473.0	10
1,892.0	1,888.0	1,919.0	1,924.0	1,942.0	1,939.0	1,963.0	1,964.0	2,103.0	11
1,784.0	1,780.0	1,767.0	1,671.0	1,519.0	1,505.0	1,514.0	1,624.0	1,728.0	12
0.0	0.0	0.0	0.0	0.0	0.0	0.0	0.0	0.0	13
<b>5,019.0</b>	<b>4,990.0</b>	<b>5,080.0</b>	<b>4,987.0</b>	<b>4,823.0</b>	<b>4,753.0</b>	<b>4,925.0</b>	<b>4,997.0</b>	<b>5,304.0</b>	14
<b>87.2</b>	<b>88.3</b>	<b>84.3</b>	<b>85.3</b>	<b>82.5</b>	<b>79.7</b>	<b>83.8</b>	<b>84.8</b>	<b>91.9</b>	15

2550									
เม.ย.	พ.ค.	มิ.ย.	ก.ค.	ส.ค.	ก.ย.	ต.ค.	พ.ย.	ธ.ค.	
11	11	11	11	11	11	11	11	11	1
									2
475.0	396.0	772.0	392.0	333.0	342.0	486.0	380.0	283.0	3
3,007.0	3,217.0	3,630.0	3,239.0	3,175.0	3,150.0	3,199.0	3,101.0	3,372.0	4
2,673.0	2,720.0	2,585.0	2,577.0	2,597.0	2,662.0	2,639.0	2,593.0	2,521.0	5
0.0	0.0	0.0	0.0	0.0	0.0	0.0	0.0	0.0	6
0.0	0.0	0.0	0.0	0.0	0.0	0.0	0.0	0.0	7
<b>6,154.0</b>	<b>6,332.0</b>	<b>6,987.0</b>	<b>6,208.0</b>	<b>6,104.0</b>	<b>6,154.0</b>	<b>6,324.0</b>	<b>6,074.0</b>	<b>6,177.0</b>	8
									9
1,791.0	1,748.0	1,767.0	1,789.0	1,764.0	1,809.0	1,834.0	1,939.0	1,935.0	10
3,371.0	3,427.0	3,401.0	3,442.0	3,393.0	3,360.0	3,421.0	3,569.0	3,718.0	11
2,131.0	2,073.0	2,343.0	1,754.0	1,919.0	1,960.0	2,095.0	2,302.0	2,565.0	12
4.0	4.0	4.0	4.0	4.0	4.0	4.0	4.0	4.0	13
<b>7,297.0</b>	<b>7,252.0</b>	<b>7,515.0</b>	<b>6,990.0</b>	<b>7,080.0</b>	<b>7,134.0</b>	<b>7,354.0</b>	<b>7,815.0</b>	<b>8,223.0</b>	14
<b>118.6</b>	<b>114.5</b>	<b>107.6</b>	<b>112.6</b>	<b>116.0</b>	<b>115.9</b>	<b>116.3</b>	<b>128.7</b>	<b>133.1</b>	15

ตารางที่ 11  
เงินฝากและสินเชื่อของธนาคารพาณิชย์ในจังหวัดร้อยเอ็ด

	2548	2549	2550	2550		
				ม.ค.	ก.พ.	มี.ค.
1 จำนวนสำนักงาน(สาขา)	21	22	23	22	22	22
2 เงินรับฝาก(ล้านบาท)						
3 กระแสรายวัน	1,187.0	601.0	735.0	499.0	1,501.0	686.0
4 ออมทรัพย์	6,546.0	6,055.0	6,933.0	6,019.0	6,321.0	6,279.0
5 จำยคืนเมื่อสิ้นระยะเวลา	4,947.0	6,376.0	5,984.0	6,481.0	6,459.0	6,548.0
6 ตัวสัญญาใช้เงิน	0.0	0.0	0.0	0.0	0.0	0.0
7 บัตรเงินฝาก	0.0	0.0	0.0	0.0	0.0	0.0
8 รวม	12,681.0	13,032.0	13,652.0	12,999.0	14,281.0	13,514.0
9 เงินให้สินเชื่อ(ล้านบาท)						
10 เงินเบิกเกินบัญชี	3,031.0	3,473.0	3,896.0	3,368.0	3,176.0	3,322.0
11 เงินให้กู้	5,549.0	6,306.0	6,971.0	6,372.0	6,308.0	6,273.0
12 ตัวเงิน	4,757.0	5,613.0	4,299.0	5,519.0	5,549.0	5,522.0
13 อื่นๆ	3.0	1.0	0.0	1.0	1.0	2.0
14 รวม	13,341.0	15,393.0	15,166.0	15,261.0	15,035.0	15,119.0
15 สัดส่วนสินเชื่อต่อเงินฝาก(ร้อยละ)	105.2	118.1	111.1	117.4	105.3	111.9

ที่มา : ธนาคารแห่งประเทศไทย

ตารางที่ 12  
เงินฝากและสินเชื่อของธนาคารพาณิชย์ในจังหวัดเลย

	2548	2549	2550	2550		
				ม.ค.	ก.พ.	มี.ค.
1 จำนวนสำนักงาน(สาขา)	14	14	14	14	14	14
2 เงินรับฝาก(ล้านบาท)						
3 กระแสรายวัน	765.0	311.0	345.0	282.0	444.0	399.0
4 ออมทรัพย์	3,711.0	3,557.0	3,982.0	3,557.0	3,812.0	3,856.0
5 จำยคืนเมื่อสิ้นระยะเวลา	2,838.0	3,674.0	3,493.0	3,672.0	3,654.0	3,657.0
6 ตัวสัญญาใช้เงิน	0.0	0.0	0.0	0.0	0.0	0.0
7 บัตรเงินฝาก	0.0	0.0	0.0	0.0	0.0	0.0
8 รวม	7,314.0	7,542.0	7,820.0	7,511.0	7,911.0	7,911.0
9 เงินให้สินเชื่อ(ล้านบาท)						
10 เงินเบิกเกินบัญชี	1,572.0	1,717.0	1,886.0	1,641.0	1,627.0	1,637.0
11 เงินให้กู้	2,718.0	2,839.0	2,728.0	2,821.0	2,807.0	2,725.0
12 ตัวเงิน	2,088.0	3,233.0	3,262.0	3,273.0	3,242.0	3,179.0
13 อื่นๆ	3.0	6.0	6.0	6.0	6.0	6.0
14 รวม	6,381.0	7,795.0	7,882.0	7,740.0	7,682.0	7,547.0
15 สัดส่วนสินเชื่อต่อเงินฝาก(ร้อยละ)	87.2	103.4	100.8	103.0	97.1	95.4

ที่มา : ธนาคารแห่งประเทศไทย

2550								
เม.ย.	พ.ค.	มิ.ย.	ก.ค.	ส.ค.	ก.ย.	ต.ค.	พ.ย.	ธ.ค.
22	22	22	22	22	22	23	23	23
993.0	803.0	969.0	817.0	704.0	758.0	642.0	944.0	735.0
6,334.0	6,529.0	6,908.0	6,643.0	6,632.0	6,569.0	6,607.0	6,695.0	6,933.0
6,568.0	6,599.0	6,509.0	6,632.0	6,618.0	6,793.0	6,469.0	6,217.0	5,984.0
0.0	0.0	0.0	0.0	0.0	0.0	0.0	0.0	0.0
0.0	0.0	0.0	0.0	0.0	0.0	0.0	0.0	0.0
<b>13,895.0</b>	<b>13,931.0</b>	<b>14,385.0</b>	<b>14,092.0</b>	<b>13,954.0</b>	<b>14,120.0</b>	<b>13,717.0</b>	<b>13,856.0</b>	<b>13,652.0</b>
3,359.0	3,395.0	3,494.0	3,530.0	3,531.0	3,603.0	3,800.0	3,904.0	3,896.0
6,277.0	6,129.0	6,173.0	6,247.0	6,370.0	6,486.0	6,519.0	6,758.0	6,971.0
5,305.0	5,300.0	5,258.0	4,100.0	3,859.0	3,717.0	3,528.0	3,782.0	4,299.0
1.0	0.0	0.0	0.0	1.0	1.0	1.0	1.0	0.0
<b>14,943.0</b>	<b>14,825.0</b>	<b>14,925.0</b>	<b>13,877.0</b>	<b>13,762.0</b>	<b>13,807.0</b>	<b>13,848.0</b>	<b>14,445.0</b>	<b>15,166.0</b>
<b>107.5</b>	<b>106.4</b>	<b>103.8</b>	<b>98.5</b>	<b>98.6</b>	<b>97.8</b>	<b>101.0</b>	<b>104.3</b>	<b>111.1</b>

2550								
เม.ย.	พ.ค.	มิ.ย.	ก.ค.	ส.ค.	ก.ย.	ต.ค.	พ.ย.	ธ.ค.
14	14	14	14	14	14	14	14	14
573.0	518.0	793.0	396.0	362.0	411.0	339.0	542.0	345.0
3,902.0	3,933.0	4,211.0	4,195.0	4,015.0	3,933.0	3,897.0	3,937.0	3,982.0
3,607.0	3,580.0	3,523.0	3,530.0	3,608.0	3,642.0	3,655.0	3,605.0	3,493.0
0.0	0.0	0.0	0.0	0.0	0.0	0.0	0.0	0.0
0.0	0.0	0.0	0.0	0.0	0.0	0.0	0.0	0.0
<b>8,081.0</b>	<b>8,031.0</b>	<b>8,527.0</b>	<b>8,121.0</b>	<b>7,985.0</b>	<b>7,986.0</b>	<b>7,890.0</b>	<b>8,085.0</b>	<b>7,820.0</b>
1,617.0	1,642.0	1,678.0	1,677.0	1,715.0	1,775.0	1,779.0	1,814.0	1,886.0
2,726.0	2,712.0	2,750.0	2,725.0	2,712.0	2,722.0	2,737.0	2,774.0	2,728.0
3,123.0	3,013.0	3,220.0	2,913.0	2,752.0	2,743.0	2,873.0	3,057.0	3,262.0
6.0	6.0	6.0	6.0	8.0	6.0	6.0	6.0	6.0
<b>7,472.0</b>	<b>7,373.0</b>	<b>7,654.0</b>	<b>7,322.0</b>	<b>7,187.0</b>	<b>7,246.0</b>	<b>7,395.0</b>	<b>7,651.0</b>	<b>7,882.0</b>
<b>92.5</b>	<b>91.8</b>	<b>89.8</b>	<b>90.2</b>	<b>90.0</b>	<b>90.7</b>	<b>93.7</b>	<b>94.6</b>	<b>100.8</b>

## ตารางที่ 13

## เงินฝากและสินเชื่อของธนาคารพาณิชย์ในจังหวัดศรีสะเกษ

	2548	2549	2550	2550		
				ม.ค.	ก.พ.	มี.ค.
1 จำนวนสำนักงาน(สาขา)	20	20	21	20	20	20
2 เงินรับฝาก(ล้านบาท)						
3 กระแสรายวัน	998.0	533.0	548.0	348.0	1,316.0	530.0
4 ออมทรัพย์	6,714.0	6,379.0	6,906.0	6,481.0	6,583.0	6,685.0
5 จ่ายคืนเมื่อสิ้นระยะเวลา	3,553.0	4,353.0	4,252.0	4,349.0	4,324.0	4,165.0
6 ตัวสัญญาใช้เงิน	0.0	0.0	0.0	0.0	0.0	0.0
7 บัตรเงินฝาก	0.0	0.0	0.0	0.0	0.0	0.0
8 รวม	11,266.0	11,265.0	11,706.0	11,178.0	12,222.0	11,380.0
9 เงินให้สินเชื่อ(ล้านบาท)						
10 เงินเบิกเกินบัญชี	2,747.0	2,840.0	3,282.0	2,766.0	2,704.0	2,840.0
11 เงินให้กู้	3,342.0	3,803.0	4,149.0	3,817.0	3,804.0	3,830.0
12 ตัวเงิน	3,456.0	4,179.0	4,502.0	4,271.0	4,279.0	4,256.0
13 อื่นๆ	12.0	8.0	3.0	17.0	7.0	3.0
14 รวม	9,558.0	10,830.0	11,936.0	10,871.0	10,794.0	10,930.0
15 สัดส่วนสินเชื่อต่อเงินฝาก(ร้อยละ)	84.8	96.1	102.0	97.3	88.3	96.0

ที่มา : ธนาคารแห่งประเทศไทย

## ตารางที่ 14

## เงินฝากและสินเชื่อของธนาคารพาณิชย์ในจังหวัดสกลนคร

	2548	2549	2550	2550		
				ม.ค.	ก.พ.	มี.ค.
1 จำนวนสำนักงาน(สาขา)	25	27	29	28	29	29
2 เงินรับฝาก(ล้านบาท)						
3 กระแสรายวัน	912.0	468.0	580.0	426.0	547.0	672.0
4 ออมทรัพย์	6,883.0	6,282.0	7,050.0	6,323.0	6,826.0	6,668.0
5 จ่ายคืนเมื่อสิ้นระยะเวลา	3,890.0	5,159.0	5,221.0	5,203.0	5,175.0	5,286.0
6 ตัวสัญญาใช้เงิน	0.0	0.0	0.0	0.0	0.0	0.0
7 บัตรเงินฝาก	0.0	0.0	0.0	0.0	0.0	0.0
8 รวม	11,685.0	11,909.0	12,851.0	11,952.0	12,549.0	12,625.0
9 เงินให้สินเชื่อ(ล้านบาท)						
10 เงินเบิกเกินบัญชี	2,538.0	2,986.0	3,358.0	2,862.0	2,766.0	2,883.0
11 เงินให้กู้	4,293.0	4,940.0	5,401.0	4,928.0	4,946.0	4,985.0
12 ตัวเงิน	4,289.0	4,936.0	5,170.0	4,963.0	4,972.0	5,067.0
13 อื่นๆ	2.0	1.0	13.0	0.0	1.0	1.0
14 รวม	11,122.0	12,863.0	13,942.0	12,753.0	12,684.0	12,936.0
15 สัดส่วนสินเชื่อต่อเงินฝาก(ร้อยละ)	95.2	108.0	108.5	106.7	101.1	102.5

ที่มา : ธนาคารแห่งประเทศไทย

2550									
เม.ย.	พ.ค.	มิ.ย.	ก.ค.	ส.ค.	ก.ย.	ต.ค.	พ.ย.	ธ.ค.	
20	20	20	20	20	20	20	21	21	1
									2
885.0	1,531.0	1,075.0	748.0	551.0	630.0	1,010.0	649.0	548.0	3
6,562.0	6,718.0	7,090.0	6,792.0	6,765.0	6,765.0	6,683.0	6,754.0	6,906.0	4
4,125.0	4,136.0	4,167.0	4,241.0	4,294.0	4,325.0	4,327.0	4,305.0	4,252.0	5
0.0	0.0	0.0	0.0	0.0	0.0	0.0	0.0	0.0	6
0.0	0.0	0.0	0.0	0.0	0.0	0.0	0.0	0.0	7
<b>11,571.0</b>	<b>12,385.0</b>	<b>12,332.0</b>	<b>11,781.0</b>	<b>11,610.0</b>	<b>11,720.0</b>	<b>12,019.0</b>	<b>11,707.0</b>	<b>11,706.0</b>	8
									9
2,867.0	2,797.0	2,842.0	2,830.0	2,915.0	2,958.0	3,085.0	3,187.0	3,282.0	10
3,813.0	3,853.0	3,921.0	3,889.0	3,877.0	3,886.0	3,908.0	4,091.0	4,149.0	11
4,258.0	4,209.0	4,211.0	3,985.0	3,933.0	3,941.0	4,020.0	4,206.0	4,502.0	12
3.0	3.0	3.0	2.0	2.0	6.0	6.0	7.0	3.0	13
<b>10,940.0</b>	<b>10,862.0</b>	<b>10,977.0</b>	<b>10,706.0</b>	<b>10,727.0</b>	<b>10,791.0</b>	<b>11,019.0</b>	<b>11,491.0</b>	<b>11,936.0</b>	14
<b>94.5</b>	<b>87.7</b>	<b>89.0</b>	<b>90.9</b>	<b>92.4</b>	<b>92.1</b>	<b>91.7</b>	<b>98.2</b>	<b>102.0</b>	15

2550									
เม.ย.	พ.ค.	มิ.ย.	ก.ค.	ส.ค.	ก.ย.	ต.ค.	พ.ย.	ธ.ค.	
29	29	29	29	29	29	29	29	29	1
									2
905.0	777.0	1,003.0	626.0	605.0	704.0	525.0	691.0	580.0	3
6,580.0	6,700.0	7,152.0	6,878.0	6,857.0	6,902.0	6,887.0	7,136.0	7,050.0	4
5,306.0	5,341.0	5,244.0	5,264.0	5,245.0	5,353.0	5,395.0	5,357.0	5,221.0	5
0.0	0.0	0.0	0.0	0.0	0.0	0.0	0.0	0.0	6
0.0	0.0	0.0	0.0	0.0	0.0	0.0	0.0	0.0	7
<b>12,791.0</b>	<b>12,818.0</b>	<b>13,399.0</b>	<b>12,769.0</b>	<b>12,706.0</b>	<b>12,959.0</b>	<b>12,806.0</b>	<b>13,185.0</b>	<b>12,851.0</b>	8
									9
2,874.0	2,908.0	3,024.0	3,043.0	3,137.0	3,100.0	3,198.0	3,290.0	3,358.0	10
5,031.0	5,026.0	5,052.0	5,037.0	4,971.0	5,036.0	5,062.0	5,051.0	5,401.0	11
4,857.0	4,967.0	5,173.0	4,935.0	4,946.0	4,933.0	5,011.0	5,143.0	5,170.0	12
0.0	0.0	0.0	0.0	0.0	0.0	1.0	8.0	13.0	13
<b>12,762.0</b>	<b>12,901.0</b>	<b>13,250.0</b>	<b>13,014.0</b>	<b>13,053.0</b>	<b>13,069.0</b>	<b>13,273.0</b>	<b>13,490.0</b>	<b>13,942.0</b>	14
<b>99.8</b>	<b>100.6</b>	<b>98.9</b>	<b>101.9</b>	<b>102.7</b>	<b>100.8</b>	<b>103.6</b>	<b>102.3</b>	<b>108.5</b>	15

## ตารางที่ 15

## เงินฝากและสินเชื่อของธนาคารพาณิชย์ในจังหวัดสุรินทร์

	2548	2549	2550	2550		
				ม.ค.	ก.พ.	มี.ค.
1 จำนวนสำนักงาน(สาขา)	23	26	29	27	27	27
2 เงินรับฝาก(ล้านบาท)						
3 กระแสรายวัน	992.0	556.0	505.0	352.0	586.0	606.0
4 ออมทรัพย์	7,918.0	7,111.0	7,782.0	7,282.0	7,633.0	7,611.0
5 จ่ายคืนเมื่อสิ้นระยะเวลา	5,172.0	7,166.0	6,409.0	7,122.0	6,944.0	7,009.0
6 ตั๋วสัญญาใช้เงิน	0.0	0.0	0.0	0.0	0.0	0.0
7 บัตรเงินฝาก	0.0	0.0	0.0	0.0	0.0	0.0
8 รวม	14,082.0	14,833.0	14,696.0	14,756.0	15,163.0	15,225.0
9 เงินให้สินเชื่อ(ล้านบาท)						
10 เงินเบิกเกินบัญชี	3,164.0	3,421.0	4,438.0	3,491.0	3,457.0	3,614.0
11 เงินให้กู้	4,316.0	5,319.0	6,619.0	5,413.0	5,477.0	5,547.0
12 ตั๋วเงิน	5,887.0	6,933.0	8,101.0	6,994.0	6,927.0	7,117.0
13 อื่นๆ	1.0	2.0	0.0	1.0	2.0	1.0
14 รวม	13,368.0	15,675.0	19,158.0	15,900.0	15,863.0	16,278.0
15 สัดส่วนสินเชื่อต่อเงินฝาก(ร้อยละ)	94.9	105.7	130.4	107.8	104.6	106.9

ที่มา : ธนาคารแห่งประเทศไทย

## ตารางที่ 16

## เงินฝากและสินเชื่อของธนาคารพาณิชย์ในจังหวัดหนองคาย

	2548	2549	2550	2550		
				ม.ค.	ก.พ.	มี.ค.
1 จำนวนสำนักงาน(สาขา)	23	25	28	25	25	25
2 เงินรับฝาก(ล้านบาท)						
3 กระแสรายวัน	759.0	382.0	389.0	320.0	861.0	468.0
4 ออมทรัพย์	7,599.0	6,844.0	8,137.0	6,808.0	7,267.0	7,157.0
5 จ่ายคืนเมื่อสิ้นระยะเวลา	6,316.0	7,579.0	7,956.0	7,660.0	7,669.0	7,714.0
6 ตั๋วสัญญาใช้เงิน	0.0	0.0	0.0	0.0	0.0	0.0
7 บัตรเงินฝาก	0.0	0.0	0.0	0.0	0.0	0.0
8 รวม	14,673.0	14,804.0	16,482.0	14,788.0	15,798.0	15,338.0
9 เงินให้สินเชื่อ(ล้านบาท)						
10 เงินเบิกเกินบัญชี	1,965.0	2,197.0	2,341.0	2,159.0	2,122.0	2,191.0
11 เงินให้กู้	3,865.0	3,821.0	3,900.0	3,787.0	3,797.0	3,820.0
12 ตั๋วเงิน	1,572.0	1,969.0	1,862.0	2,053.0	2,062.0	2,048.0
13 อื่นๆ	4.0	3.0	3.0	3.0	3.0	3.0
14 รวม	7,406.0	7,990.0	8,106.0	8,002.0	7,984.0	8,062.0
15 สัดส่วนสินเชื่อต่อเงินฝาก(ร้อยละ)	50.5	54.0	49.2	54.1	50.5	52.6

ที่มา : ธนาคารแห่งประเทศไทย

2550									
เม.ย.	พ.ค.	มิ.ย.	ก.ค.	ส.ค.	ก.ย.	ต.ค.	พ.ย.	ธ.ค.	
27	27	27	28	28	28	28	29	29	1
									2
961.0	822.0	1,141.0	831.0	499.0	610.0	489.0	659.0	505.0	3
7,659.0	7,837.0	8,187.0	8,087.0	8,097.0	8,114.0	7,828.0	7,640.0	7,782.0	4
6,918.0	6,878.0	6,839.0	6,937.0	6,934.0	7,017.0	6,897.0	6,654.0	6,409.0	5
0.0	0.0	0.0	0.0	0.0	0.0	0.0	0.0	0.0	6
0.0	0.0	0.0	0.0	0.0	0.0	0.0	0.0	0.0	7
<b>15,538.0</b>	<b>15,537.0</b>	<b>16,167.0</b>	<b>15,855.0</b>	<b>15,529.0</b>	<b>15,740.0</b>	<b>15,215.0</b>	<b>14,953.0</b>	<b>14,696.0</b>	8
									9
3,529.0	3,497.0	3,608.0	3,623.0	3,738.0	3,778.0	3,903.0	4,204.0	4,438.0	10
5,665.0	5,658.0	5,955.0	5,966.0	6,022.0	6,060.0	6,102.0	6,326.0	6,619.0	11
6,969.0	7,218.0	7,336.0	7,030.0	6,162.0	6,175.0	6,481.0	7,183.0	8,101.0	12
1.0	1.0	0.0	0.0	0.0	1.0	0.0	0.0	0.0	13
<b>16,163.0</b>	<b>16,374.0</b>	<b>16,899.0</b>	<b>16,619.0</b>	<b>15,923.0</b>	<b>16,013.0</b>	<b>16,486.0</b>	<b>17,713.0</b>	<b>19,158.0</b>	14
<b>104.0</b>	<b>105.4</b>	<b>104.5</b>	<b>104.8</b>	<b>102.5</b>	<b>101.7</b>	<b>108.4</b>	<b>118.5</b>	<b>130.4</b>	15

2550									
เม.ย.	พ.ค.	มิ.ย.	ก.ค.	ส.ค.	ก.ย.	ต.ค.	พ.ย.	ธ.ค.	
25	25	26	27	27	27	28	28	28	1
									2
692.0	878.0	604.0	425.0	418.0	496.0	692.0	432.0	389.0	3
7,411.0	7,726.0	8,137.0	7,898.0	8,045.0	8,086.0	8,408.0	8,378.0	8,137.0	4
7,648.0	7,695.0	7,595.0	7,740.0	7,811.0	7,914.0	7,905.0	7,971.0	7,956.0	5
0.0	0.0	0.0	0.0	0.0	0.0	0.0	0.0	0.0	6
0.0	0.0	0.0	0.0	0.0	0.0	0.0	0.0	0.0	7
<b>15,751.0</b>	<b>16,299.0</b>	<b>16,337.0</b>	<b>16,063.0</b>	<b>16,274.0</b>	<b>16,496.0</b>	<b>17,004.0</b>	<b>16,781.0</b>	<b>16,482.0</b>	8
									9
2,181.0	2,186.0	2,230.0	2,280.0	2,231.0	2,266.0	2,292.0	2,312.0	2,341.0	10
3,816.0	3,818.0	3,842.0	3,857.0	3,876.0	3,905.0	3,927.0	3,903.0	3,900.0	11
2,048.0	2,002.0	1,925.0	1,665.0	1,626.0	1,603.0	1,636.0	1,712.0	1,862.0	12
4.0	4.0	4.0	5.0	3.0	3.0	3.0	3.0	3.0	13
<b>8,049.0</b>	<b>8,011.0</b>	<b>8,001.0</b>	<b>7,807.0</b>	<b>7,737.0</b>	<b>7,777.0</b>	<b>7,858.0</b>	<b>7,930.0</b>	<b>8,106.0</b>	14
<b>51.1</b>	<b>49.2</b>	<b>49.0</b>	<b>48.6</b>	<b>47.5</b>	<b>47.1</b>	<b>46.2</b>	<b>47.3</b>	<b>49.2</b>	15

## ตารางที่ 17

## เงินฝากและสินเชื่อของธนาคารพาณิชย์ในจังหวัดหนองบัวลำภู

	2548	2549	2550	2550		
				ม.ค.	ก.พ.	มี.ค.
1 จำนวนสำนักงาน(สาขา)	9	10	10	10	10	10
2 เงินรับฝาก(ล้านบาท)						
3 กระแสรายวัน	469.0	158.0	215.0	153.0	235.0	202.0
4 ออมทรัพย์	2,362.0	2,116.0	2,604.0	2,201.0	2,326.0	2,301.0
5 จำยคืนเมื่อสิ้นระยะเวลา	904.0	1,308.0	1,202.0	1,314.0	1,317.0	1,314.0
6 ตัวสัญญาใช้เงิน	0.0	0.0	0.0	0.0	0.0	0.0
7 บัตรเงินฝาก	0.0	0.0	0.0	0.0	0.0	0.0
8 รวม	3,735.0	3,581.0	4,021.0	3,668.0	3,877.0	3,817.0
9 เงินให้สินเชื่อ(ล้านบาท)						
10 เงินเบิกเกินบัญชี	715.0	831.0	817.0	760.0	744.0	753.0
11 เงินให้กู้	1,217.0	1,277.0	1,328.0	1,265.0	1,269.0	1,277.0
12 ตัวเงิน	1,160.0	1,753.0	2,039.0	1,752.0	1,707.0	1,738.0
13 อื่นๆ	1.0	1.0	1.0	1.0	1.0	1.0
14 รวม	3,092.0	3,862.0	4,186.0	3,778.0	3,721.0	3,769.0
15 สัดส่วนสินเชื่อต่อเงินฝาก(ร้อยละ)	82.8	107.8	104.1	103.0	96.0	98.7

ที่มา : ธนาคารแห่งประเทศไทย

## ตารางที่ 18

## เงินฝากและสินเชื่อของธนาคารพาณิชย์ในจังหวัดอำนาจเจริญ

	2548	2549	2550	2550		
				ม.ค.	ก.พ.	มี.ค.
1 จำนวนสำนักงาน(สาขา)	8	8	8	8	8	8
2 เงินรับฝาก(ล้านบาท)						
3 กระแสรายวัน	173.0	85.0	81.0	93.0	157.0	81.0
4 ออมทรัพย์	2,340.0	1,916.0	2,204.0	1,858.0	2,144.0	1,989.0
5 จำยคืนเมื่อสิ้นระยะเวลา	1,017.0	1,309.0	1,158.0	1,247.0	1,269.0	1,283.0
6 ตัวสัญญาใช้เงิน	0.0	0.0	0.0	0.0	0.0	0.0
7 บัตรเงินฝาก	0.0	0.0	0.0	0.0	0.0	0.0
8 รวม	3,530.0	3,310.0	3,442.0	3,198.0	3,569.0	3,352.0
9 เงินให้สินเชื่อ(ล้านบาท)						
10 เงินเบิกเกินบัญชี	863.0	1,086.0	1,321.0	1,111.0	1,101.0	1,128.0
11 เงินให้กู้	1,997.0	2,027.0	2,144.0	1,978.0	1,954.0	1,963.0
12 ตัวเงิน	1,301.0	1,634.0	1,857.0	1,672.0	1,739.0	1,750.0
13 อื่นๆ	0.0	1.0	1.0	1.0	1.0	1.0
14 รวม	4,161.0	4,748.0	5,322.0	4,763.0	4,796.0	4,842.0
15 สัดส่วนสินเชื่อต่อเงินฝาก(ร้อยละ)	117.9	143.4	154.6	148.9	134.4	144.5

ที่มา : ธนาคารแห่งประเทศไทย

2550									
เม.ย.	พ.ค.	มิ.ย.	ก.ค.	ส.ค.	ก.ย.	ต.ค.	พ.ย.	ธ.ค.	
10	10	10	10	10	10	10	10	10	1
									2
370.0	272.0	388.0	242.0	167.0	287.0	191.0	327.0	215.0	3
2,309.0	2,430.0	2,681.0	2,555.0	2,561.0	2,616.0	2,736.0	2,693.0	2,604.0	4
1,269.0	1,228.0	1,170.0	1,218.0	1,225.0	1,248.0	1,250.0	1,236.0	1,202.0	5
0.0	0.0	0.0	0.0	0.0	0.0	0.0	0.0	0.0	6
0.0	0.0	0.0	0.0	0.0	0.0	0.0	0.0	0.0	7
<b>3,947.0</b>	<b>3,930.0</b>	<b>4,239.0</b>	<b>4,015.0</b>	<b>3,952.0</b>	<b>4,152.0</b>	<b>4,177.0</b>	<b>4,257.0</b>	<b>4,021.0</b>	8
									9
733.0	727.0	744.0	710.0	746.0	764.0	811.0	812.0	817.0	10
1,264.0	1,290.0	1,302.0	1,304.0	1,314.0	1,322.0	1,319.0	1,340.0	1,328.0	11
1,903.0	1,865.0	1,969.0	1,969.0	1,931.0	1,948.0	1,971.0	1,989.0	2,039.0	12
1.0	1.0	1.0	1.0	1.0	1.0	1.0	1.0	1.0	13
<b>3,901.0</b>	<b>3,883.0</b>	<b>4,016.0</b>	<b>3,983.0</b>	<b>3,992.0</b>	<b>4,035.0</b>	<b>4,103.0</b>	<b>4,141.0</b>	<b>4,186.0</b>	14
<b>98.8</b>	<b>98.8</b>	<b>94.7</b>	<b>99.2</b>	<b>101.0</b>	<b>97.2</b>	<b>98.2</b>	<b>97.3</b>	<b>104.1</b>	15

2550									
เม.ย.	พ.ค.	มิ.ย.	ก.ค.	ส.ค.	ก.ย.	ต.ค.	พ.ย.	ธ.ค.	
8	8	8	8	8	8	8	8	8	1
									2
107.0	235.0	87.0	90.0	96.0	105.0	89.0	81.0	81.0	3
2,077.0	2,323.0	2,777.0	2,358.0	2,290.0	2,266.0	2,408.0	2,270.0	2,204.0	4
1,265.0	1,230.0	1,203.0	1,177.0	1,219.0	1,250.0	1,238.0	1,217.0	1,158.0	5
0.0	0.0	0.0	0.0	0.0	0.0	0.0	0.0	0.0	6
0.0	0.0	0.0	0.0	0.0	0.0	0.0	0.0	0.0	7
<b>3,449.0</b>	<b>3,788.0</b>	<b>4,067.0</b>	<b>3,626.0</b>	<b>3,605.0</b>	<b>3,621.0</b>	<b>3,735.0</b>	<b>3,568.0</b>	<b>3,442.0</b>	8
									9
1,089.0	1,062.0	1,086.0	1,133.0	1,153.0	1,180.0	1,168.0	1,280.0	1,321.0	10
1,966.0	1,944.0	1,922.0	1,920.0	1,908.0	1,914.0	1,955.0	2,114.0	2,144.0	11
1,757.0	1,703.0	1,718.0	1,315.0	1,252.0	1,157.0	1,069.0	1,597.0	1,857.0	12
1.0	1.0	1.0	1.0	1.0	1.0	1.0	1.0	1.0	13
<b>4,814.0</b>	<b>4,709.0</b>	<b>4,726.0</b>	<b>4,369.0</b>	<b>4,314.0</b>	<b>4,251.0</b>	<b>4,193.0</b>	<b>4,991.0</b>	<b>5,322.0</b>	14
<b>139.6</b>	<b>124.3</b>	<b>116.2</b>	<b>120.5</b>	<b>119.7</b>	<b>117.4</b>	<b>112.3</b>	<b>139.9</b>	<b>154.6</b>	15

## ตารางที่ 19

## เงินฝากและสินเชื่อของธนาคารพาณิชย์ในจังหวัดอุดรธานี

	2548	2549	2550	2550		
				ม.ค.	ก.พ.	มี.ค.
1 จำนวนสำนักงาน(สาขา)	44	47	51	48	48	49
2 เงินรับฝาก(ล้านบาท)						
3 กระแสรายวัน	1,482.0	936.0	1,216.0	895.0	1,473.0	988.0
4 ออมทรัพย์	18,235.0	16,548.0	18,498.0	16,606.0	17,954.0	17,361.0
5 จ่ายคืนเมื่อสิ้นระยะเวลา	13,969.0	18,067.0	16,854.0	18,461.0	18,381.0	18,371.0
6 ตั๋วสัญญาใช้เงิน	0.0	0.0	26.0	0.0	0.0	0.0
7 บัตรเงินฝาก	0.0	0.0	0.0	0.0	0.0	0.0
8 รวม	33,686.0	35,551.0	36,594.0	35,962.0	37,808.0	36,720.0
9 เงินให้สินเชื่อ(ล้านบาท)						
10 เงินเบิกเกินบัญชี	4,950.0	5,192.0	5,448.0	5,194.0	5,122.0	5,067.0
11 เงินให้กู้	17,931.0	24,061.0	29,980.0	24,571.0	24,960.0	25,317.0
12 ตั๋วเงิน	5,659.0	6,429.0	6,602.0	6,420.0	6,241.0	5,976.0
13 อื่นๆ	39.0	46.0	27.0	46.0	46.0	29.0
14 รวม	28,580.0	35,727.0	42,057.0	36,231.0	36,368.0	36,389.0
15 สัดส่วนสินเชื่อต่อเงินฝาก(ร้อยละ)	84.8	100.5	114.9	100.7	96.2	99.1

ที่มา : ธนาคารแห่งประเทศไทย

## ตารางที่ 20

## เงินฝากและสินเชื่อของธนาคารพาณิชย์ในจังหวัดอุบลราชธานี

	2548	2549	2550	2550		
				ม.ค.	ก.พ.	มี.ค.
1 จำนวนสำนักงาน(สาขา)	51	55	62	56	56	57
2 เงินรับฝาก(ล้านบาท)						
3 กระแสรายวัน	2,099.0	1,206.0	1,316.0	1,031.0	2,276.0	1,763.0
4 ออมทรัพย์	14,668.0	13,365.0	14,888.0	13,319.0	13,471.0	13,550.0
5 จ่ายคืนเมื่อสิ้นระยะเวลา	10,083.0	13,680.0	13,182.0	13,832.0	13,951.0	14,003.0
6 ตั๋วสัญญาใช้เงิน	0.0	0.0	317.0	0.0	0.0	0.0
7 บัตรเงินฝาก	0.0	0.0	0.0	0.0	0.0	0.0
8 รวม	26,851.0	28,250.0	29,703.0	28,182.0	29,698.0	29,317.0
9 เงินให้สินเชื่อ(ล้านบาท)						
10 เงินเบิกเกินบัญชี	4,386.0	4,593.0	4,984.0	4,544.0	4,351.0	4,532.0
11 เงินให้กู้	13,035.0	16,258.0	20,301.0	16,643.0	17,138.0	18,415.0
12 ตั๋วเงิน	7,002.0	8,173.0	9,571.0	8,364.0	8,200.0	8,049.0
13 อื่นๆ	67.0	40.0	25.0	42.0	45.0	46.0
14 รวม	24,490.0	29,064.0	34,881.0	29,593.0	29,734.0	31,042.0
15 สัดส่วนสินเชื่อต่อเงินฝาก(ร้อยละ)	91.2	102.9	117.4	105.0	100.1	105.9

ที่มา : ธนาคารแห่งประเทศไทย

2550								
เม.ย.	พ.ค.	มิ.ย.	ก.ค.	ส.ค.	ก.ย.	ต.ค.	พ.ย.	ธ.ค.
49	49	50	50	50	50	50	50	51
1,324.0	2,110.0	1,395.0	1,059.0	1,025.0	1,160.0	1,584.0	1,121.0	1,216.0
17,793.0	17,918.0	18,626.0	18,624.0	18,517.0	18,666.0	19,019.0	18,960.0	18,498.0
18,062.0	17,972.0	17,745.0	17,801.0	17,765.0	17,965.0	17,725.0	17,227.0	16,854.0
0.0	0.0	140.0	39.0	41.0	37.0	26.0	30.0	26.0
0.0	0.0	0.0	0.0	0.0	0.0	0.0	0.0	0.0
<b>37,180.0</b>	<b>37,999.0</b>	<b>37,906.0</b>	<b>37,523.0</b>	<b>37,348.0</b>	<b>37,827.0</b>	<b>38,354.0</b>	<b>37,338.0</b>	<b>36,594.0</b>
4,975.0	4,993.0	5,190.0	5,113.0	5,284.0	5,106.0	5,188.0	5,309.0	5,448.0
25,781.0	26,390.0	26,921.0	27,341.0	27,747.0	28,224.0	28,646.0	29,083.0	29,980.0
5,856.0	5,688.0	5,788.0	5,521.0	5,497.0	5,645.0	5,538.0	5,828.0	6,602.0
27.0	28.0	26.0	25.0	25.0	26.0	26.0	26.0	27.0
<b>36,639.0</b>	<b>37,099.0</b>	<b>37,925.0</b>	<b>38,000.0</b>	<b>38,552.0</b>	<b>39,000.0</b>	<b>39,397.0</b>	<b>40,245.0</b>	<b>42,057.0</b>
<b>98.5</b>	<b>97.6</b>	<b>100.1</b>	<b>101.3</b>	<b>103.2</b>	<b>103.1</b>	<b>102.7</b>	<b>107.8</b>	<b>114.9</b>

2550								
เม.ย.	พ.ค.	มิ.ย.	ก.ค.	ส.ค.	ก.ย.	ต.ค.	พ.ย.	ธ.ค.
57	57	57	58	59	60	60	60	62
2,070.0	1,971.0	2,492.0	1,951.0	1,709.0	1,476.0	1,916.0	1,840.0	1,316.0
13,670.0	13,990.0	14,425.0	14,252.0	14,276.0	14,445.0	14,415.0	14,297.0	14,888.0
14,055.0	14,042.0	13,922.0	14,041.0	13,976.0	14,262.0	13,987.0	13,649.0	13,182.0
50.0	167.0	268.0	245.0	239.0	230.0	223.0	270.0	317.0
0.0	0.0	0.0	0.0	0.0	0.0	0.0	0.0	0.0
<b>29,845.0</b>	<b>30,169.0</b>	<b>31,108.0</b>	<b>30,489.0</b>	<b>30,199.0</b>	<b>30,413.0</b>	<b>30,541.0</b>	<b>30,056.0</b>	<b>29,703.0</b>
4,507.0	4,498.0	4,566.0	4,701.0	4,683.0	4,751.0	4,883.0	4,920.0	4,984.0
18,561.0	18,824.0	18,812.0	18,875.0	19,124.0	19,224.0	19,622.0	20,145.0	20,301.0
7,681.0	7,510.0	7,367.0	6,499.0	6,300.0	6,640.0	6,869.0	8,279.0	9,571.0
45.0	34.0	41.0	41.0	37.0	37.0	25.0	25.0	25.0
<b>30,794.0</b>	<b>30,866.0</b>	<b>30,786.0</b>	<b>30,116.0</b>	<b>30,144.0</b>	<b>30,652.0</b>	<b>31,398.0</b>	<b>33,369.0</b>	<b>34,881.0</b>
<b>103.2</b>	<b>102.3</b>	<b>99.0</b>	<b>98.8</b>	<b>99.8</b>	<b>100.8</b>	<b>102.8</b>	<b>111.0</b>	<b>117.4</b>

## ตารางที่ 21

สินเชื่อบริการสาขาธนาคารพาณิชย์แยกตามวัตถุประสงค์ในภาคตะวันออกเฉียงเหนือ

ประเภทธุรกิจ	2546	2547	2548
1 เกษตรกรรม การล่าสัตว์ และป่าไม้	7,474.0	7,377.1	8,348.9
2 ประมง	133.3	134.0	163.5
3 การทำเหมืองแร่ และเหมืองหิน	1,199.6	1,180.6	1,372.3
4 อุตสาหกรรม (การผลิต)	35,319.5	40,836.0	50,369.0
5 ไฟฟ้า ก๊าซ และการประปา	140.7	409.4	546.8
6 การก่อสร้าง	15,124.5	15,180.3	14,865.3
7 การขายส่ง การขายปลีก และซ่อมแซมยานยนต์ จักรยานยนต์	72,716.4	80,217.3	84,723.5
8 โรงแรมและภัตตาคาร	6,874.6	7,494.5	8,285.7
9 การขนส่ง สถานที่เก็บสินค้า และการคมนาคม	3,187.9	3,752.8	4,197.4
10 ตัวกลางทางการเงิน	10,437.5	16,718.9	22,251.6
11 บริการด้านอสังหาริมทรัพย์ การให้เช่า และบริการทางธุรกิจ	6,167.1	7,232.4	7,778.6
12 การบริหารราชการและการป้องกันประเทศ	82.9	114.9	643.2
13 การศึกษา	626.5	822.1	901.3
14 บริการด้านสุขภาพและงานสังคมสงเคราะห์	1,208.6	1,087.1	996.2
15 การให้บริการชุมชน สังคม และบริการส่วนบุคคลอื่นๆ	1,461.8	1,324.5	1,510.7
16 ลูกจ้างในครัวเรือนส่วนบุคคล	2,124.0	813.6	692.7
17 องค์กรระหว่างประเทศ และองค์กรต่างประเทศอื่นๆ และสมาชิก	7.0	6.7	14.1
18 การบริโภครายส่วนบุคคล	47,942.6	50,767.3	65,804.0
<b>19 รวม</b>	<b>212,228.6</b>	<b>235,469.5</b>	<b>273,464.8</b>

ที่มา : ธนาคารแห่งประเทศไทย

## ตารางที่ 22

สินเชื่อบริการสาขาธนาคารพาณิชย์แยกตามวัตถุประสงค์ในจังหวัดกาฬสินธุ์

ประเภทธุรกิจ	2546	2547	2548
1 เกษตรกรรม การล่าสัตว์ และป่าไม้	135.6	108.2	145.9
2 ประมง	9.4	7.8	6.9
3 การทำเหมืองแร่และเหมืองหิน	10.3	8.3	7.2
4 อุตสาหกรรม(การผลิต)	1,668.8	1,797.6	1,843.5
5 การไฟฟ้า แก๊ส และการประปา	0.0	0.0	0.0
6 การก่อสร้าง	433.6	439.3	499.9
7 การขายส่ง การขายปลีก และซ่อมแซมยานยนต์ จักรยานยนต์	1,607.8	1,833.1	2,104.8
8 โรงแรม และภัตตาคาร	49.9	49.7	78.0
9 การขนส่ง สถานที่เก็บสินค้า และการคมนาคม	24.5	29.9	28.4
10 ตัวกลางทางการเงิน	389.7	1,047.9	1,290.4
11 บริการด้านอสังหาริมทรัพย์ การให้เช่า และบริการทางธุรกิจ	45.8	52.1	159.6
12 การบริหารราชการและการป้องกันประเทศ	1.8	1.2	228.1
13 การศึกษา	27.0	29.0	29.7
14 การบริการด้านสุขภาพ และงานสังคมสงเคราะห์	53.5	52.8	56.8
15 การให้บริการชุมชน สังคม และบริการส่วนบุคคลอื่น ๆ	27.7	29.8	35.5
16 ลูกจ้างในครัวเรือนส่วนบุคคล	76.3	12.7	20.6
17 องค์กรระหว่างประเทศ และองค์กรต่างประเทศอื่น ๆ และสมาชิก	0.0	0.0	0.0
18 อุปโภคบริโภคส่วนบุคคล	1,464.6	1,526.9	1,449.1
<b>19 รวม</b>	<b>6,026.4</b>	<b>7,026.5</b>	<b>7,984.4</b>

ที่มา : ธนาคารแห่งประเทศไทย

(หน่วย : ล้านบาท)

2549	2550	2550				
		ไตรมาส 1	ไตรมาส 2	ไตรมาส 3	ไตรมาส 4	
8,757.9	9,398.1	9,276.2	8,970.9	8,880.9	9,398.1	1
182.4	187.3	190.9	186.4	181.6	187.3	2
1,281.6	1,253.4	1,250.2	1,209.4	1,163.5	1,253.4	3
58,311.1	66,290.7	56,503.6	56,619.5	53,873.9	66,290.7	4
678.2	970.8	694.5	775.8	845.9	970.8	5
14,001.9	14,197.9	14,270.2	14,273.8	13,879.8	14,197.9	6
89,589.0	94,013.7	87,867.7	87,867.4	87,184.0	94,013.7	7
9,031.4	8,001.6	9,095.5	8,973.3	8,914.3	8,001.6	8
4,967.3	4,763.0	4,602.5	4,625.2	4,670.8	4,763.0	9
30,343.1	27,227.5	31,143.3	32,781.2	25,182.0	27,227.5	10
7,257.0	8,886.9	7,246.2	7,481.9	7,268.8	8,886.9	11
55.9	510.5	249.9	267.9	439.5	510.5	12
1,514.0	1,385.2	1,531.6	1,467.8	1,405.8	1,385.2	13
877.7	1,422.9	842.5	907.2	1,076.2	1,422.9	14
1,589.3	2,014.0	1,671.9	1,829.4	1,847.0	2,014.0	15
489.1	11.3	257.4	66.9	40.9	11.3	16
8.6	5.9	5.6	5.7	6.1	5.9	17
84,121.0	113,201.9	91,734.5	97,419.6	107,685.8	113,201.9	18
<b>313,056.4</b>	<b>353,742.8</b>	<b>318,434.2</b>	<b>325,729.2</b>	<b>324,546.6</b>	<b>353,742.8</b>	<b>19</b>

(หน่วย : ล้านบาท)

2549	2550	2550				
		ไตรมาส 1	ไตรมาส 2	ไตรมาส 3	ไตรมาส 4	
148.2	58.7	161.5	74.6	67.9	58.7	1
6.8	5.2	7.3	7.3	5.6	5.2	2
5.2	3.9	5.0	4.6	3.4	3.9	3
2,035.8	2,118.4	1,872.2	1,862.8	1,722.7	2,118.4	4
1.0	0.0	1.0	0.0	0.0	0.0	5
437.5	390.8	402.2	402.8	378.5	390.8	6
2,312.9	2,276.8	2,362.4	2,338.1	2,283.4	2,276.8	7
91.5	83.1	89.3	90.7	83.3	83.1	8
39.7	52.2	45.4	51.4	53.5	52.2	9
1,759.6	1,171.7	1,833.6	1,934.5	1,192.5	1,171.7	10
160.0	70.4	139.4	147.1	73.9	70.4	11
0.3	2.3	7.9	3.7	3.1	2.3	12
32.8	26.0	32.4	32.7	25.7	26.0	13
56.6	52.9	55.8	55.4	54.0	52.9	14
44.3	44.6	50.5	48.4	45.6	44.6	15
25.4	0.8	5.8	0.8	0.8	0.8	16
0.0	0.0	0.0	0.0	0.0	0.0	17
1,562.7	1,898.7	1,531.4	1,562.3	1,802.1	1,898.7	18
<b>8,720.2</b>	<b>8,256.5</b>	<b>8,603.2</b>	<b>8,617.2</b>	<b>7,796.0</b>	<b>8,256.5</b>	<b>19</b>

## ตารางที่ 23

## สินเชื่อบริการสาขาธนาคารพาณิชย์แยกตามวัตถุประสงค์ในจังหวัดขอนแก่น

ประเภทธุรกิจ	2546	2547	2548
1 เกษตรกรรม การล่าสัตว์ และป่าไม้	1,507.8	1,465.4	1,474.9
2 ประมง	10.5	22.1	16.5
3 การทำเหมืองแร่และเหมืองหิน	169.1	154.5	151.4
4 อุตสาหกรรม(การผลิต)	6,586.7	7,025.0	8,609.3
5 การไฟฟ้า แก๊ส และการประปา	0.4	0.7	20.2
6 การก่อสร้าง	1,915.8	1,712.6	1,716.2
7 การขายส่ง การขายปลีก และซ่อมแซมยานยนต์ จักรยานยนต์	10,161.9	10,401.9	11,683.2
8 โรงแรม และภัตตาคาร	893.2	1,054.8	1,456.4
9 การขนส่ง สถานที่เก็บสินค้า และการคมนาคม	406.8	792.1	819.9
10 ตัวกลางทางการเงิน	942.6	1,334.7	1,789.2
11 บริการด้านอสังหาริมทรัพย์ การให้เช่า และบริการทางธุรกิจ	1,106.8	1,253.9	1,312.4
12 การบริหารราชการและการป้องกันประเทศ	0.6	0.6	58.9
13 การศึกษา	122.7	161.0	222.2
14 การบริการด้านสุขภาพ และงานสังคมสงเคราะห์	131.8	89.9	68.9
15 การให้บริการชุมชน สังคม และบริการส่วนบุคคลอื่น ๆ	270.8	216.1	291.4
16 ลูกจ้างในครัวเรือนส่วนบุคคล	290.4	189.9	165.1
17 องค์การระหว่างประเทศ และองค์การต่างประเทศอื่น ๆ และสมาชิก	0.0	0.0	0.0
18 อุปโภคบริโภคส่วนบุคคล	9,589.3	11,209.9	15,875.8
<b>19 รวม</b>	<b>34,107.3</b>	<b>37,085.1</b>	<b>45,732.0</b>

ที่มา : ธนาคารแห่งประเทศไทย

## ตารางที่ 24

## สินเชื่อบริการสาขาธนาคารพาณิชย์แยกตามวัตถุประสงค์ในจังหวัดชัยภูมิ

ประเภทธุรกิจ	2546	2547	2548
1 เกษตรกรรม การล่าสัตว์ และป่าไม้	258.6	353.7	543.7
2 ประมง	2.9	3.1	2.4
3 การทำเหมืองแร่และเหมืองหิน	0.0	0.6	0.4
4 อุตสาหกรรม(การผลิต)	595.4	650.5	1,111.9
5 การไฟฟ้า แก๊ส และการประปา	0.0	2.6	18.7
6 การก่อสร้าง	486.3	481.4	494.5
7 การขายส่ง การขายปลีก และซ่อมแซมยานยนต์ จักรยานยนต์	1,758.7	2,127.9	2,336.0
8 โรงแรม และภัตตาคาร	104.7	116.6	105.8
9 การขนส่ง สถานที่เก็บสินค้า และการคมนาคม	63.4	97.6	134.0
10 ตัวกลางทางการเงิน	33.5	82.7	223.6
11 บริการด้านอสังหาริมทรัพย์ การให้เช่า และบริการทางธุรกิจ	120.2	131.0	99.0
12 การบริหารราชการและการป้องกันประเทศ	0.0	0.0	0.7
13 การศึกษา	10.4	20.8	25.9
14 การบริการด้านสุขภาพ และงานสังคมสงเคราะห์	17.1	25.1	29.4
15 การให้บริการชุมชน สังคม และบริการส่วนบุคคลอื่น ๆ	29.6	30.1	27.3
16 ลูกจ้างในครัวเรือนส่วนบุคคล	128.2	26.8	15.4
17 องค์การระหว่างประเทศ และองค์การต่างประเทศอื่น ๆ และสมาชิก	1.4	1.1	0.0
18 อุปโภคบริโภคส่วนบุคคล	1,562.5	1,650.7	1,753.5
<b>19 รวม</b>	<b>5,172.8</b>	<b>5,802.2</b>	<b>6,922.2</b>

ที่มา : ธนาคารแห่งประเทศไทย

(หน่วย : ล้านบาท)

2549	2550	2550				
		ไตรมาส 1	ไตรมาส 2	ไตรมาส 3	ไตรมาส 4	
1,863.3	2,138.1	2,010.3	1,781.6	1,955.7	2,138.1	1
19.0	31.8	20.1	19.7	24.9	31.8	2
131.6	161.1	130.9	127.7	127.1	161.1	3
9,129.7	10,702.9	9,251.6	9,505.8	9,230.4	10,702.9	4
20.8	2.9	20.9	11.9	2.1	2.9	5
1,750.8	1,697.5	1,863.7	1,738.8	1,655.4	1,697.5	6
12,449.0	12,498.7	12,291.6	12,030.8	12,001.6	12,498.7	7
1,885.5	1,416.7	1,946.9	1,841.2	1,913.2	1,416.7	8
940.7	751.7	665.6	684.3	729.0	751.7	9
2,122.5	676.9	2,165.0	2,525.6	825.5	676.9	10
1,476.8	2,217.2	1,577.0	1,676.5	1,722.0	2,217.2	11
2.5	108.5	2.4	10.3	82.3	108.5	12
198.0	211.2	199.6	197.0	223.3	211.2	13
71.0	39.3	56.3	59.2	53.6	39.3	14
364.3	348.5	354.4	346.9	373.1	348.5	15
77.5	0.7	34.5	6.5	2.3	0.7	16
2.9	0.0	0.0	0.0	0.0	0.0	17
18,781.7	24,961.8	21,280.1	22,727.6	24,011.9	24,961.8	18
<b>51,287.5</b>	<b>57,965.7</b>	<b>53,870.9</b>	<b>55,291.4</b>	<b>54,933.4</b>	<b>57,965.7</b>	<b>19</b>

(หน่วย : ล้านบาท)

2549	2550	2550				
		ไตรมาส 1	ไตรมาส 2	ไตรมาส 3	ไตรมาส 4	
512.6	511.5	487.7	484.6	458.8	511.5	1
2.1	2.0	2.1	2.0	2.3	2.0	2
0.4	0.4	0.4	0.4	0.4	0.4	3
1,314.3	1,299.2	1,184.3	1,167.4	1,055.2	1,299.2	4
7.6	8.9	9.6	9.4	9.2	8.9	5
466.5	456.2	470.1	469.6	462.4	456.2	6
2,484.1	2,848.8	2,452.0	2,533.6	2,652.0	2,848.8	7
128.0	140.3	151.1	153.6	133.2	140.3	8
170.6	207.8	164.7	165.3	169.1	207.8	9
584.7	134.7	326.0	440.7	148.0	134.7	10
86.6	73.8	80.2	71.9	66.1	73.8	11
0.6	1.7	0.6	0.6	1.4	1.7	12
19.9	17.2	19.5	18.4	17.0	17.2	13
40.7	37.1	39.5	38.9	36.3	37.1	14
29.4	46.4	27.2	38.3	39.6	46.4	15
11.6	0.4	13.3	4.6	1.7	0.4	16
0.0	0.0	0.0	0.0	0.0	0.0	17
1,875.9	2,112.3	1,868.1	1,937.9	2,020.8	2,112.3	18
<b>7,735.5</b>	<b>7,898.6</b>	<b>7,296.3</b>	<b>7,537.3</b>	<b>7,273.4</b>	<b>7,898.6</b>	<b>19</b>

## ตารางที่ 25

## สินเชื่อของสาขาธนาคารพาณิชย์แยกตามวัตถุประสงค์ในจังหวัดนครพนม

ประเภทธุรกิจ	2546	2547	2548
1 เกษตรกรรม การล่าสัตว์ และป่าไม้	123.7	121.7	145.8
2 ประมง	2.9	2.8	3.1
3 การทำเหมืองแร่และเหมืองหิน	114.5	110.1	15.7
4 อุตสาหกรรม(การผลิต)	425.2	485.7	562.4
5 การไฟฟ้า แก๊ส และการประปา	0.0	0.0	0.0
6 การก่อสร้าง	429.0	521.3	540.8
7 การขายส่ง การขายปลีก และซ่อมแซมยานยนต์ จักรยานยนต์	1,569.6	1,731.9	1,814.0
8 โรงแรม และภัตตาคาร	239.3	186.0	44.0
9 การขนส่ง สถานที่เก็บสินค้า และการคมนาคม	8.3	13.1	20.1
10 ตัวกลางทางการเงิน	53.9	173.8	199.6
11 บริการด้านอสังหาริมทรัพย์ การให้เช่า และบริการทางธุรกิจ	388.7	427.2	552.8
12 การบริหารราชการและการป้องกันประเทศ	2.1	1.8	1.5
13 การศึกษา	24.1	21.8	15.2
14 การบริการด้านสุขภาพ และงานสังคมสงเคราะห์	11.4	6.6	9.4
15 การให้บริการชุมชน สังคม และบริการส่วนบุคคลอื่น ๆ	32.4	18.9	37.2
16 ลูกจ้างในครัวเรือนส่วนบุคคล	84.0	14.3	13.0
17 องค์การระหว่างประเทศ และองค์การต่างประเทศอื่น ๆ และสมาชิก	0.0	0.0	0.0
18 อุปโภคบริโภคส่วนบุคคล	1,473.9	1,501.0	1,457.7
<b>19 รวม</b>	<b>4,982.9</b>	<b>5,338.2</b>	<b>5,432.2</b>

ที่มา : ธนาคารแห่งประเทศไทย

## ตารางที่ 26

## สินเชื่อของสาขาธนาคารพาณิชย์แยกตามวัตถุประสงค์ในจังหวัดนครราชสีมา

ประเภทธุรกิจ	2546	2547	2548
1 เกษตรกรรม การล่าสัตว์ และป่าไม้	1,410.9	1,356.5	1,465.2
2 ประมง	14.9	13.7	23.9
3 การทำเหมืองแร่และเหมืองหิน	85.0	86.2	173.6
4 อุตสาหกรรม(การผลิต)	8,588.0	9,171.8	12,706.9
5 การไฟฟ้า แก๊ส และการประปา	8.7	192.2	186.3
6 การก่อสร้าง	2,262.2	2,324.4	2,214.9
7 การขายส่ง การขายปลีก และซ่อมแซมยานยนต์ จักรยานยนต์	12,817.6	13,738.6	14,576.7
8 โรงแรม และภัตตาคาร	1,227.0	1,781.5	1,893.4
9 การขนส่ง สถานที่เก็บสินค้า และการคมนาคม	1,563.5	1,665.5	1,952.5
10 ตัวกลางทางการเงิน	1,004.2	1,902.9	2,550.7
11 บริการด้านอสังหาริมทรัพย์ การให้เช่า และบริการทางธุรกิจ	1,625.6	2,055.6	2,082.4
12 การบริหารราชการและการป้องกันประเทศ	2.3	25.3	6.3
13 การศึกษา	108.8	230.3	247.0
14 การบริการด้านสุขภาพ และงานสังคมสงเคราะห์	152.1	92.2	96.4
15 การให้บริการชุมชน สังคม และบริการส่วนบุคคลอื่น ๆ	488.3	453.8	436.2
16 ลูกจ้างในครัวเรือนส่วนบุคคล	535.2	188.8	164.1
17 องค์การระหว่างประเทศ และองค์การต่างประเทศอื่น ๆ และสมาชิก	1.1	1.1	0.0
18 อุปโภคบริโภคส่วนบุคคล	8,451.1	8,635.3	11,204.6
<b>19 รวม</b>	<b>40,346.5</b>	<b>43,915.6</b>	<b>51,981.3</b>

ที่มา : ธนาคารแห่งประเทศไทย

(หน่วย : ล้านบาท)

2549	2550	2550				
		ไตรมาส 1	ไตรมาส 2	ไตรมาส 3	ไตรมาส 4	
109.1	98.4	108.7	108.8	98.1	98.4	1
4.9	3.1	3.4	3.2	3.1	3.1	2
19.8	19.6	19.6	20.4	19.9	19.6	3
669.1	699.4	648.5	657.8	696.4	699.4	4
0.0	0.0	0.0	0.0	0.0	0.0	5
531.8	475.9	495.3	494.8	468.0	475.9	6
1,818.8	1,696.3	1,747.4	1,716.0	1,692.4	1,696.3	7
35.8	43.9	39.6	37.2	36.8	43.9	8
17.2	17.5	18.2	16.9	16.7	17.5	9
532.6	717.3	583.3	680.0	647.8	717.3	10
273.8	205.5	279.9	286.6	203.3	205.5	11
5.6	15.8	5.8	5.8	9.1	15.8	12
20.4	7.2	20.2	6.3	7.6	7.2	13
3.8	3.4	4.7	4.0	4.3	3.4	14
47.5	40.1	53.5	49.2	46.4	40.1	15
15.3	0.0	5.8	0.0	0.0	0.0	16
0.0	0.0	0.0	0.0	0.0	0.0	17
1,611.3	1,660.6	1,567.8	1,589.7	1,635.0	1,660.6	18
<b>5,716.7</b>	<b>5,703.9</b>	<b>5,601.6</b>	<b>5,676.9</b>	<b>5,584.8</b>	<b>5,703.9</b>	<b>19</b>

(หน่วย : ล้านบาท)

2549	2550	2550				
		ไตรมาส 1	ไตรมาส 2	ไตรมาส 3	ไตรมาส 4	
1,543.6	1,782.7	1,669.7	1,667.6	1,749.9	1,782.7	1
22.8	18.8	22.6	20.5	20.3	18.8	2
175.9	180.6	165.1	161.6	159.9	180.6	3
15,147.9	17,033.6	14,079.3	15,012.4	15,009.7	17,033.6	4
194.3	189.3	181.9	169.3	157.1	189.3	5
2,088.3	2,245.0	2,282.5	2,453.4	2,602.0	2,245.0	6
14,885.7	15,553.5	14,445.9	14,419.8	14,229.8	15,553.5	7
2,055.3	1,704.7	1,994.5	1,873.2	1,853.4	1,704.7	8
2,337.4	2,271.0	2,296.0	2,291.3	2,281.4	2,271.0	9
2,779.7	2,566.4	2,802.8	2,802.2	2,204.3	2,566.4	10
1,735.8	1,918.7	1,649.8	1,571.2	1,483.3	1,918.7	11
1.6	3.5	3.4	3.3	4.3	3.5	12
291.0	209.4	313.7	312.4	201.5	209.4	13
76.4	262.3	75.6	107.6	225.5	262.3	14
325.4	451.4	336.6	306.7	408.5	451.4	15
96.9	0.1	42.7	5.4	13.3	0.1	16
0.0	0.0	0.0	0.0	0.0	0.0	17
17,283.6	24,289.2	19,985.0	21,421.7	22,877.5	24,289.2	18
<b>61,041.5</b>	<b>70,680.3</b>	<b>62,347.3</b>	<b>64,599.6</b>	<b>65,481.6</b>	<b>70,680.3</b>	<b>19</b>

## ตารางที่ 27

## สินเชื่อของสาขาธนาคารพาณิชย์แยกตามวัตถุประสงค์ในจังหวัดบุรีรัมย์

ประเภทธุรกิจ	2546	2547	2548
1 เกษตรกรรม การล่าสัตว์ และป่าไม้	853.1	868.0	905.6
2 ประมง	19.0	19.8	18.3
3 การทำเหมืองแร่และเหมืองหิน	144.7	124.3	191.0
4 อุตสาหกรรม(การผลิต)	2,373.3	2,772.2	2,756.2
5 การไฟฟ้า แก๊ส และการประปา	107.0	209.1	266.5
6 การก่อสร้าง	792.4	1,041.8	1,058.2
7 การขายส่ง การขายปลีก และซ่อมแซมยานยนต์ จักรยานยนต์	3,541.9	3,890.5	3,937.4
8 โรงแรม และภัตตาคาร	293.1	199.1	185.3
9 การขนส่ง สถานที่เก็บสินค้า และการคมนาคม	31.9	53.9	50.7
10 ตัวกลางทางการเงิน	1,471.8	1,929.0	2,474.7
11 บริการด้านอสังหาริมทรัพย์ การให้เช่า และบริการทางธุรกิจ	180.7	187.3	262.3
12 การบริหารราชการและการป้องกันประเทศ	0.0	0.0	0.9
13 การศึกษา	48.9	39.8	14.5
14 การบริการด้านสุขภาพ และงานสังคมสงเคราะห์	27.7	25.5	15.0
15 การให้บริการชุมชน สังคม และบริการส่วนบุคคลอื่น ๆ	69.9	44.6	35.9
16 ลูกจ้างในครัวเรือนส่วนบุคคล	53.4	7.7	31.6
17 องค์การระหว่างประเทศ และองค์การต่างประเทศอื่น ๆ และสมาชิก	4.5	4.5	8.2
18 อุปโภคบริโภคส่วนบุคคล	2,307.8	2,363.9	2,216.0
<b>19 รวม</b>	<b>12,321.2</b>	<b>13,781.1</b>	<b>14,428.4</b>

ที่มา : ธนาคารแห่งประเทศไทย

## ตารางที่ 28

## สินเชื่อของสาขาธนาคารพาณิชย์แยกตามวัตถุประสงค์ในจังหวัดมหาสารคาม

ประเภทธุรกิจ	2546	2547	2548
1 เกษตรกรรม การล่าสัตว์ และป่าไม้	158.4	131.4	156.2
2 ประมง	1.7	1.2	1.3
3 การทำเหมืองแร่และเหมืองหิน	2.1	0.8	11.2
4 อุตสาหกรรม(การผลิต)	437.4	496.0	559.8
5 การไฟฟ้า แก๊ส และการประปา	0.0	0.0	2.0
6 การก่อสร้าง	630.9	675.3	644.4
7 การขายส่ง การขายปลีก และซ่อมแซมยานยนต์ จักรยานยนต์	2,256.9	2,577.1	2,894.8
8 โรงแรม และภัตตาคาร	260.3	231.5	345.7
9 การขนส่ง สถานที่เก็บสินค้า และการคมนาคม	54.3	80.0	72.2
10 ตัวกลางทางการเงิน	416.0	624.5	1,096.4
11 บริการด้านอสังหาริมทรัพย์ การให้เช่า และบริการทางธุรกิจ	100.9	146.7	193.4
12 การบริหารราชการและการป้องกันประเทศ	71.6	71.6	0.7
13 การศึกษา	6.9	6.8	5.8
14 การบริการด้านสุขภาพ และงานสังคมสงเคราะห์	8.3	8.8	11.8
15 การให้บริการชุมชน สังคม และบริการส่วนบุคคลอื่น ๆ	46.8	41.3	41.1
16 ลูกจ้างในครัวเรือนส่วนบุคคล	76.9	16.8	20.5
17 องค์การระหว่างประเทศ และองค์การต่างประเทศอื่น ๆ และสมาชิก	0.0	0.0	1.0
18 อุปโภคบริโภคส่วนบุคคล	1,916.1	2,051.9	2,062.3
<b>19 รวม</b>	<b>6,445.5</b>	<b>7,161.7</b>	<b>8,120.6</b>

ที่มา : ธนาคารแห่งประเทศไทย

(หน่วย : ล้านบาท)

2549	2550	2550				
		ไตรมาส 1	ไตรมาส 2	ไตรมาส 3	ไตรมาส 4	
1,143.0	1,330.7	1,244.4	1,293.0	1,332.2	1,330.7	1
16.6	15.1	16.3	15.8	15.5	15.1	2
164.0	200.7	189.6	183.9	172.7	200.7	3
3,172.2	3,815.0	3,302.9	3,250.1	3,010.4	3,815.0	4
399.9	453.1	430.3	432.5	440.1	453.1	5
870.3	869.1	803.8	924.0	810.0	869.1	6
3,976.6	4,403.1	3,985.6	4,076.1	3,882.6	4,403.1	7
130.6	198.4	139.3	204.9	201.4	198.4	8
57.5	62.2	58.6	55.6	52.9	62.2	9
3,224.4	3,281.2	3,228.6	3,343.5	3,145.7	3,281.2	10
286.7	287.1	272.7	297.3	294.1	287.1	11
14.5	14.4	14.5	14.5	14.9	14.4	12
38.9	43.2	38.8	42.5	42.9	43.2	13
8.8	6.8	8.5	8.7	7.7	6.8	14
29.4	79.5	29.4	33.3	32.4	79.5	15
20.0	0.2	9.7	0.7	0.2	0.2	16
1.4	1.4	1.4	1.4	1.4	1.4	17
2,366.0	2,786.4	2,359.9	2,478.4	2,677.6	2,786.4	18
<b>15,920.8</b>	<b>17,847.8</b>	<b>16,134.5</b>	<b>16,656.2</b>	<b>16,134.7</b>	<b>17,847.8</b>	<b>19</b>

(หน่วย : ล้านบาท)

2549	2550	2550				
		ไตรมาส 1	ไตรมาส 2	ไตรมาส 3	ไตรมาส 4	
199.3	252.3	197.0	196.8	136.4	252.3	1
0.5	0.3	0.4	0.4	0.4	0.3	2
7.2	5.0	7.0	6.4	6.1	5.0	3
627.7	665.8	625.2	607.9	572.6	665.8	4
0.0	3.0	0.0	0.0	0.0	3.0	5
632.4	517.7	649.3	581.5	527.9	517.7	6
2,976.8	2,792.7	2,818.5	2,805.5	2,702.8	2,792.7	7
440.0	406.5	433.7	366.4	404.2	406.5	8
94.8	51.6	58.4	60.5	59.8	51.6	9
1,325.8	1,092.8	1,482.5	1,583.8	1,249.1	1,092.8	10
236.2	259.7	237.7	282.4	264.3	259.7	11
0.0	22.0	0.0	0.0	0.0	22.0	12
18.5	16.0	20.8	26.1	14.7	16.0	13
9.0	8.3	9.2	8.7	8.2	8.3	14
35.2	29.9	38.8	34.9	34.8	29.9	15
14.0	0.0	12.5	1.3	2.8	0.0	16
0.0	0.3	0.0	0.3	0.3	0.3	17
2,208.7	2,564.6	2,208.7	2,286.1	2,454.7	2,564.6	18
<b>8,826.1</b>	<b>8,688.6</b>	<b>8,799.7</b>	<b>8,849.2</b>	<b>8,439.0</b>	<b>8,688.6</b>	<b>19</b>

## ตารางที่ 29

## สินเชื่อบริการสาขาธนาคารพาณิชย์แยกตามวัตถุประสงค์ในจังหวัดมุกดาหาร

ประเภทธุรกิจ	2546	2547	2548
1 เกษตรกรรม การล่าสัตว์ และป่าไม้	95.3	63.9	114.2
2 ประมง	10.4	9.4	8.6
3 การทำเหมืองแร่และเหมืองหิน	29.7	29.9	29.4
4 อุตสาหกรรม(การผลิต)	594.5	619.6	545.0
5 การไฟฟ้า แก๊ส และการประปา	0.0	0.0	0.0
6 การก่อสร้าง	282.2	269.8	238.3
7 การขายส่ง การขายปลีก และซ่อมแซมยานยนต์ จักรยานยนต์	1,565.5	1,604.5	1,509.8
8 โรงแรม และภัตตาคาร	137.1	189.5	277.3
9 การขนส่ง สถานที่เก็บสินค้า และการคมนาคม	27.5	56.1	54.5
10 ตัวกลางทางการเงิน	55.7	251.1	434.0
11 บริการด้านอสังหาริมทรัพย์ การให้เช่า และบริการทางธุรกิจ	91.2	83.7	73.1
12 การบริหารราชการและการป้องกันประเทศ	0.0	0.0	0.0
13 การศึกษา	7.6	3.5	5.1
14 การบริการด้านสุขภาพ และงานสังคมสงเคราะห์	11.9	49.7	54.6
15 การให้บริการชุมชน สังคม และบริการส่วนบุคคลอื่น ๆ	19.3	25.0	22.9
16 ลูกจ้างในครัวเรือนส่วนบุคคล	19.4	11.3	12.7
17 องค์กรระหว่างประเทศ และองค์กรต่างประเทศอื่น ๆ และสมาชิก	0.0	0.0	0.0
18 อุปโภคบริโภคส่วนบุคคล	1,172.4	890.4	831.8
<b>19 รวม</b>	<b>4,119.6</b>	<b>4,157.7</b>	<b>4,211.3</b>

ที่มา : ธนาคารแห่งประเทศไทย

## ตารางที่ 30

## สินเชื่อบริการสาขาธนาคารพาณิชย์แยกตามวัตถุประสงค์ในจังหวัดยโสธร

ประเภทธุรกิจ	2546	2547	2548
1 เกษตรกรรม การล่าสัตว์ และป่าไม้	103.3	89.2	101.4
2 ประมง	0.6	0.8	0.7
3 การทำเหมืองแร่และเหมืองหิน	25.2	25.9	25.4
4 อุตสาหกรรม(การผลิต)	1,090.2	1,317.8	1,447.4
5 การไฟฟ้า แก๊ส และการประปา	0.5	0.5	0.4
6 การก่อสร้าง	990.6	930.7	840.3
7 การขายส่ง การขายปลีก และซ่อมแซมยานยนต์ จักรยานยนต์	2,622.4	2,447.1	2,120.2
8 โรงแรม และภัตตาคาร	127.7	120.3	136.6
9 การขนส่ง สถานที่เก็บสินค้า และการคมนาคม	39.8	48.0	50.1
10 ตัวกลางทางการเงิน	718.0	849.7	962.1
11 บริการด้านอสังหาริมทรัพย์ การให้เช่า และบริการทางธุรกิจ	18.2	27.2	38.7
12 การบริหารราชการและการป้องกันประเทศ	4.1	4.1	2.6
13 การศึกษา	0.8	1.2	1.1
14 การบริการด้านสุขภาพ และงานสังคมสงเคราะห์	53.4	50.3	44.7
15 การให้บริการชุมชน สังคม และบริการส่วนบุคคลอื่น ๆ	13.7	13.6	18.0
16 ลูกจ้างในครัวเรือนส่วนบุคคล	42.8	7.9	6.3
17 องค์กรระหว่างประเทศ และองค์กรต่างประเทศอื่น ๆ และสมาชิก	0.0	0.0	4.9
18 อุปโภคบริโภคส่วนบุคคล	1,137.0	1,092.5	1,072.1
<b>19 รวม</b>	<b>6,988.2</b>	<b>7,026.8</b>	<b>6,873.2</b>

ที่มา : ธนาคารแห่งประเทศไทย

(หน่วย : ล้านบาท)

2549	2550	2550				
		ไตรมาส 1	ไตรมาส 2	ไตรมาส 3	ไตรมาส 4	
120.7	142.2	126.1	138.9	137.8	142.2	1
6.8	7.8	7.3	7.4	7.2	7.8	2
14.9	26.3	15.1	9.8	13.7	26.3	3
560.5	558.4	522.6	499.2	473.9	558.4	4
0.0	0.0	0.0	0.0	0.0	0.0	5
235.1	263.9	239.8	249.1	214.3	263.9	6
1,579.7	1,699.5	1,598.0	1,670.4	1,394.8	1,699.5	7
305.8	281.2	301.5	289.5	266.7	281.2	8
28.4	36.5	37.7	40.9	37.9	36.5	9
687.3	993.8	843.6	970.5	949.9	993.8	10
44.1	54.5	47.3	57.6	52.1	54.5	11
0.0	0.0	0.0	0.0	0.0	0.0	12
8.5	12.9	10.7	13.2	12.8	12.9	13
52.5	52.4	50.9	53.8	54.9	52.4	14
20.7	25.8	20.9	26.3	28.1	25.8	15
14.0	0.7	1.5	0.8	0.8	0.7	16
0.0	0.5	0.0	0.0	0.6	0.5	17
1,009.0	1,147.7	993.8	1,052.2	1,107.2	1,147.7	18
<b>4,687.9</b>	<b>5,304.2</b>	<b>4,816.7</b>	<b>5,079.7</b>	<b>4,752.7</b>	<b>5,304.2</b>	<b>19</b>

(หน่วย : ล้านบาท)

2549	2550	2550				
		ไตรมาส 1	ไตรมาส 2	ไตรมาส 3	ไตรมาส 4	
63.4	63.7	57.2	59.8	55.4	63.7	1
1.0	0.7	1.0	0.9	0.7	0.7	2
3.8	3.2	3.6	3.6	3.3	3.2	3
1,667.9	1,935.4	1,534.0	1,514.6	1,248.7	1,935.4	4
0.0	0.0	0.0	0.0	0.0	0.0	5
854.0	765.5	801.1	785.4	747.0	765.5	6
2,230.8	2,255.1	2,137.3	2,150.8	2,223.8	2,255.1	7
133.5	154.6	132.3	145.7	147.4	154.6	8
54.4	73.6	57.3	61.7	64.0	73.6	9
1,119.4	1,333.4	1,113.2	1,333.6	1,068.9	1,333.4	10
43.6	162.7	42.0	143.6	148.2	162.7	11
1.9	1.1	1.2	1.2	1.1	1.1	12
2.4	4.3	2.4	1.9	1.9	4.3	13
42.4	38.7	42.5	39.2	39.0	38.7	14
24.5	25.6	26.0	27.3	26.5	25.6	15
10.5	0.5	12.5	3.3	0.5	0.5	16
4.3	3.6	4.1	4.0	3.8	3.6	17
1,173.6	1,402.5	1,180.4	1,239.7	1,355.6	1,402.5	18
<b>7,431.3</b>	<b>8,224.2</b>	<b>7,148.3</b>	<b>7,516.1</b>	<b>7,135.9</b>	<b>8,224.2</b>	<b>19</b>

## ตารางที่ 31

## สินเชื่อบริการสาขาธนาคารพาณิชย์แยกตามวัตถุประสงค์ในจังหวัดร้อยเอ็ด

ประเภทธุรกิจ	2546	2547	2548
1 เกษตรกรรม การล่าสัตว์ และป่าไม้	145.1	156.6	305.0
2 ประมง	7.1	6.2	20.4
3 การทำเหมืองแร่และเหมืองหิน	1.5	1.5	1.4
4 อุตสาหกรรม(การผลิต)	1,306.3	1,685.8	2,615.7
5 การไฟฟ้า แก๊ส และการประปา	0.8	0.3	6.5
6 การก่อสร้าง	622.3	531.9	545.5
7 การขายส่ง การขายปลีก และซ่อมแซมยานยนต์ จักรยานยนต์	4,056.3	4,998.6	5,451.0
8 โรงแรม และภัตตาคาร	165.3	185.0	244.9
9 การขนส่ง สถานที่เก็บสินค้า และการคมนาคม	64.6	55.6	85.8
10 ตัวกลางทางการเงิน	1,123.9	1,316.3	1,433.7
11 บริการด้านอสังหาริมทรัพย์ การให้เช่า และบริการทางธุรกิจ	124.0	136.1	202.5
12 การบริหารราชการและการป้องกันประเทศ	0.0	0.0	87.8
13 การศึกษา	74.7	102.4	104.8
14 การบริการด้านสุขภาพ และงานสังคมสงเคราะห์	62.9	60.5	14.5
15 การให้บริการชุมชน สังคม และบริการส่วนบุคคลอื่น ๆ	45.0	47.4	75.0
16 ลูกจ้างในครัวเรือนส่วนบุคคล	199.0	39.2	10.0
17 องค์การระหว่างประเทศ และองค์การต่างประเทศอื่น ๆ และสมาชิก	0.0	0.0	0.0
18 อุปโภคบริโภคส่วนบุคคล	2,082.0	2,134.3	2,136.0
<b>19 รวม</b>	<b>10,080.9</b>	<b>11,457.5</b>	<b>13,340.6</b>

ที่มา : ธนาคารแห่งประเทศไทย

## ตารางที่ 32

## สินเชื่อบริการสาขาธนาคารพาณิชย์แยกตามวัตถุประสงค์ในจังหวัดเลย

ประเภทธุรกิจ	2546	2547	2548
1 เกษตรกรรม การล่าสัตว์ และป่าไม้	333.4	275.4	253.2
2 ประมง	0.9	0.8	0.4
3 การทำเหมืองแร่และเหมืองหิน	59.1	110.2	196.4
4 อุตสาหกรรม(การผลิต)	529.0	565.3	594.2
5 การไฟฟ้า แก๊ส และการประปา	0.0	0.0	0.0
6 การก่อสร้าง	295.1	284.3	285.0
7 การขายส่ง การขายปลีก และซ่อมแซมยานยนต์ จักรยานยนต์	1,609.3	2,081.0	2,275.7
8 โรงแรม และภัตตาคาร	162.4	156.7	174.5
9 การขนส่ง สถานที่เก็บสินค้า และการคมนาคม	61.4	43.4	35.7
10 ตัวกลางทางการเงิน	847.7	1,176.4	1,223.9
11 บริการด้านอสังหาริมทรัพย์ การให้เช่า และบริการทางธุรกิจ	62.7	88.8	82.8
12 การบริหารราชการและการป้องกันประเทศ	0.0	0.0	3.3
13 การศึกษา	29.6	29.0	20.9
14 การบริการด้านสุขภาพ และงานสังคมสงเคราะห์	9.0	7.3	10.0
15 การให้บริการชุมชน สังคม และบริการส่วนบุคคลอื่น ๆ	22.1	16.8	17.4
16 ลูกจ้างในครัวเรือนส่วนบุคคล	94.6	44.8	40.1
17 องค์การระหว่างประเทศ และองค์การต่างประเทศอื่น ๆ และสมาชิก	0.0	0.0	0.0
18 อุปโภคบริโภคส่วนบุคคล	1,320.8	1,108.1	1,165.5
<b>19 รวม</b>	<b>5,437.0</b>	<b>5,988.1</b>	<b>6,379.0</b>

ที่มา : ธนาคารแห่งประเทศไทย

(หน่วย : ล้านบาท)

2549	2550	2550				
		ไตรมาส 1	ไตรมาส 2	ไตรมาส 3	ไตรมาส 4	
212.9	192.8	221.4	207.8	202.1	192.8	1
21.5	14.5	21.4	21.7	20.8	14.5	2
0.3	1.4	0.3	0.3	0.3	1.4	3
3,006.6	2,771.9	2,740.1	2,629.4	2,339.6	2,771.9	4
5.0	5.0	5.0	5.0	5.0	5.0	5
513.3	549.0	496.7	508.1	514.2	549.0	6
5,958.6	6,459.5	6,048.6	5,980.0	6,048.7	6,459.5	7
335.4	208.7	335.9	349.6	329.5	208.7	8
183.3	167.7	170.0	173.7	167.0	167.7	9
2,304.6	1,307.1	2,310.2	2,144.0	1,020.7	1,307.1	10
162.6	303.3	180.6	183.1	174.3	303.3	11
17.1	28.1	16.8	17.4	20.1	28.1	12
86.9	82.3	87.4	74.0	87.3	82.3	13
9.5	14.9	8.3	8.9	12.2	14.9	14
90.9	41.4	89.4	56.4	51.2	41.4	15
21.2	0.2	12.5	1.7	0.8	0.2	16
0.0	0.0	0.0	0.0	0.0	0.0	17
2,456.7	3,029.0	2,400.5	2,570.9	2,855.1	3,029.0	18
<b>15,386.6</b>	<b>15,177.1</b>	<b>15,145.1</b>	<b>14,932.1</b>	<b>13,849.0</b>	<b>15,177.1</b>	<b>19</b>

(หน่วย : ล้านบาท)

2549	2550	2550				
		ไตรมาส 1	ไตรมาส 2	ไตรมาส 3	ไตรมาส 4	
231.6	203.2	230.5	226.5	238.5	203.2	1
0.3	0.7	0.3	0.2	0.7	0.7	2
228.3	162.9	227.0	201.7	186.1	162.9	3
631.7	643.3	638.5	586.9	604.1	643.3	4
0.0	5.0	0.0	4.9	5.0	5.0	5
292.4	309.9	314.7	300.2	267.7	309.9	6
2,638.6	2,767.7	2,408.5	2,326.1	2,326.8	2,767.7	7
192.0	216.7	193.5	199.7	201.9	216.7	8
30.0	22.6	29.4	28.7	28.2	22.6	9
2,147.6	2,124.1	2,140.4	2,395.8	1,991.3	2,124.1	10
76.3	96.6	79.6	81.5	92.0	96.6	11
2.2	0.6	2.1	0.9	0.7	0.6	12
20.9	19.1	21.1	8.9	20.2	19.1	13
7.0	6.7	7.6	7.8	7.6	6.7	14
19.8	18.1	19.9	32.3	19.3	18.1	15
12.0	0.0	4.9	0.6	0.0	0.0	16
0.0	0.0	0.0	0.0	0.0	0.0	17
1,262.4	1,282.2	1,227.1	1,249.7	1,254.1	1,282.2	18
<b>7,793.1</b>	<b>7,879.4</b>	<b>7,545.3</b>	<b>7,652.3</b>	<b>7,244.2</b>	<b>7,879.4</b>	<b>19</b>

## ตารางที่ 33

## สินเชื่อบริการสาขาธนาคารพาณิชย์แยกตามวัตถุประสงค์ในจังหวัดศรีสะเกษ

ประเภทธุรกิจ	2546	2547	2548
1 เกษตรกรรม การล่าสัตว์และป่าไม้	293.6	274.5	281.0
2 ประมง	1.4	0.9	0.3
3 การทำเหมืองแร่และเหมืองหิน	23.6	17.6	22.9
4 อุตสาหกรรม(การผลิต)	983.3	1,330.8	1,475.2
5 การไฟฟ้า แก๊ส และการประปา	0.1	0.0	0.0
6 การก่อสร้าง	764.0	805.3	779.8
7 การขายส่ง การขายปลีก และซ่อมแซมยานยนต์ จักรยานยนต์	2,721.3	3,021.2	2,964.3
8 โรงแรม และภัตตาคาร	150.9	149.3	138.0
9 การขนส่ง สถานที่เก็บสินค้า และการคมนาคม	29.5	24.6	53.4
10 ตัวกลางทางการเงิน	692.1	1,359.3	1,647.2
11 บริการด้านอสังหาริมทรัพย์ การให้เช่า และบริการทางธุรกิจ	95.7	166.9	112.8
12 การบริหารราชการและการป้องกันประเทศ	0.1	0.0	120.0
13 การศึกษา	14.3	13.3	12.7
14 การบริการด้านสุขภาพ และงานสังคมสงเคราะห์	76.3	65.5	67.5
15 การให้บริการชุมชน สังคม และบริการส่วนบุคคลอื่น ๆ	71.4	41.2	47.2
16 ลูกจ้างในครัวเรือนส่วนบุคคล	29.0	16.9	7.2
17 องค์การระหว่างประเทศ และองค์การต่างประเทศอื่น ๆ และสมาชิก	0.0	0.0	0.0
18 อупโภคบริโภคส่วนบุคคล	1,582.5	1,702.0	1,828.4
<b>19 รวม</b>	<b>7,529.1</b>	<b>8,989.2</b>	<b>9,557.8</b>

ที่มา : ธนาคารแห่งประเทศไทย

## ตารางที่ 34

## สินเชื่อบริการสาขาธนาคารพาณิชย์แยกตามวัตถุประสงค์ในจังหวัดสกลนคร

ประเภทธุรกิจ	2546	2547	2548
1 เกษตรกรรม การล่าสัตว์และป่าไม้	162.5	172.0	247.6
2 ประมง	9.8	11.8	10.5
3 การทำเหมืองแร่และเหมืองหิน	7.6	9.0	30.5
4 อุตสาหกรรม(การผลิต)	767.2	741.4	1,230.7
5 การไฟฟ้า แก๊ส และการประปา	1.0	0.9	9.7
6 การก่อสร้าง	660.1	674.2	717.0
7 การขายส่ง การขายปลีก และซ่อมแซมยานยนต์ จักรยานยนต์	3,271.0	3,796.0	4,276.5
8 โรงแรม และภัตตาคาร	358.3	397.0	456.2
9 การขนส่ง สถานที่เก็บสินค้า และการคมนาคม	26.8	21.4	23.7
10 ตัวกลางทางการเงิน	644.4	1,076.2	1,956.3
11 บริการด้านอสังหาริมทรัพย์ การให้เช่า และบริการทางธุรกิจ	147.9	149.6	230.9
12 การบริหารราชการและการป้องกันประเทศ	0.1	0.1	120.4
13 การศึกษา	17.2	26.1	45.6
14 การบริการด้านสุขภาพ และงานสังคมสงเคราะห์	55.3	51.3	69.8
15 การให้บริการชุมชน สังคม และบริการส่วนบุคคลอื่น ๆ	31.4	31.6	42.4
16 ลูกจ้างในครัวเรือนส่วนบุคคล	19.2	12.9	4.6
17 องค์การระหว่างประเทศ และองค์การต่างประเทศอื่น ๆ และสมาชิก	0.0	0.0	0.0
18 อุปโภคบริโภคส่วนบุคคล	2,018.9	1,883.1	1,649.4
<b>19 รวม</b>	<b>8,198.8</b>	<b>9,054.6</b>	<b>11,121.7</b>

ที่มา : ธนาคารแห่งประเทศไทย

(หน่วย : ล้านบาท)

2549	2550	2550				
		ไตรมาส 1	ไตรมาส 2	ไตรมาส 3	ไตรมาส 4	
208.5	209.7	200.4	191.6	193.8	209.7	1
0.5	0.2	0.4	0.3	0.2	0.2	2
16.1	17.2	12.7	17.6	17.5	17.2	3
1,896.6	2,351.2	2,072.5	1,938.8	1,848.1	2,351.2	4
0.0	0.3	0.0	0.0	0.0	0.3	5
629.8	712.1	606.5	600.9	621.8	712.1	6
3,100.2	3,407.8	3,053.7	3,164.4	3,078.2	3,407.8	7
125.9	89.0	126.1	103.2	92.3	89.0	8
57.9	61.1	59.1	60.3	59.8	61.1	9
2,433.8	2,153.7	2,416.9	2,379.9	2,170.1	2,153.7	10
135.3	169.3	163.0	175.6	183.6	169.3	11
0.0	25.0	12.7	19.7	22.9	25.0	12
25.1	32.1	24.5	28.4	31.1	32.1	13
60.8	58.0	58.8	66.1	64.2	58.0	14
54.3	151.2	45.1	49.5	44.5	151.2	15
6.9	0.1	0.3	0.1	0.1	0.1	16
0.0	0.0	0.0	0.0	0.0	0.0	17
2,077.8	2,498.1	2,077.1	2,180.4	2,362.4	2,498.1	18
<b>10,829.4</b>	<b>11,936.0</b>	<b>10,929.8</b>	<b>10,976.8</b>	<b>10,790.7</b>	<b>11,936.0</b>	<b>19</b>

(หน่วย : ล้านบาท)

2549	2550	2550				
		ไตรมาส 1	ไตรมาส 2	ไตรมาส 3	ไตรมาส 4	
181.0	139.6	180.5	172.6	152.6	139.6	1
12.9	11.9	12.7	12.6	13.5	11.9	2
29.5	41.5	28.4	31.0	40.0	41.5	3
1,361.1	1,314.7	1,384.9	1,358.2	1,340.0	1,314.7	4
8.1	6.7	7.8	7.2	7.0	6.7	5
739.7	784.4	770.7	803.4	743.8	784.4	6
4,672.1	5,053.4	4,596.8	4,645.7	4,587.5	5,053.4	7
485.6	440.0	488.4	474.4	474.6	440.0	8
26.8	20.7	22.8	21.7	21.9	20.7	9
2,797.9	3,172.5	2,923.4	3,092.8	2,912.9	3,172.5	10
196.8	179.0	192.9	184.4	157.7	179.0	11
0.1	0.0	0.1	0.1	0.0	0.0	12
277.7	220.4	276.2	223.3	218.7	220.4	13
107.4	109.0	106.1	105.4	108.8	109.0	14
33.9	32.2	32.7	31.3	31.4	32.2	15
17.1	0.0	5.4	0.0	0.0	0.0	16
0.0	0.0	0.0	0.0	0.0	0.0	17
1,915.4	2,413.4	1,906.1	2,087.1	2,258.6	2,413.4	18
<b>12,863.0</b>	<b>13,939.3</b>	<b>12,936.1</b>	<b>13,251.4</b>	<b>13,069.0</b>	<b>13,939.3</b>	<b>19</b>

## ตารางที่ 35

## สินเชื่อของสาขาธนาคารพาณิชย์แยกตามวัตถุประสงค์ในจังหวัดสุรินทร์

ประเภทธุรกิจ	2546	2547	2548
1 เกษตรกรรม การล่าสัตว์ และป่าไม้	240.6	308.0	258.1
2 ประมง	3.8	2.3	0.9
3 การทำเหมืองแร่และเหมืองหิน	109.3	115.2	137.1
4 อุตสาหกรรม(การผลิต)	2,142.8	2,903.1	3,442.9
5 การไฟฟ้า แก๊ส และการประปา	0.0	0.0	4.6
6 การก่อสร้าง	647.6	777.0	714.4
7 การขายส่ง การขายปลีก และซ่อมแซมยานยนต์ จักรยานยนต์	3,268.3	4,092.9	4,605.6
8 โรงแรม และภัตตาคาร	229.6	257.5	382.9
9 การขนส่ง สถานที่เก็บสินค้า และการคมนาคม	34.4	42.7	35.6
10 ตัวกลางทางการเงิน	1,059.7	1,445.3	1,856.3
11 บริการด้านอสังหาริมทรัพย์ การให้เช่า และบริการทางธุรกิจ	103.8	185.8	164.1
12 การบริหารราชการและการป้องกันประเทศ	0.0	10.0	3.0
13 การศึกษา	3.1	2.6	1.6
14 การบริการด้านสุขภาพ และงานสังคมสงเคราะห์	15.0	15.1	20.7
15 การให้บริการชุมชน สังคม และบริการส่วนบุคคลอื่น ๆ	28.5	25.8	47.7
16 ลูกจ้างในครัวเรือนส่วนบุคคล	184.2	105.0	35.9
17 องค์การระหว่างประเทศ และองค์การต่างประเทศอื่น ๆ และสมาชิก	0.0	0.0	0.0
18 อุปโภคบริโภคส่วนบุคคล	1,713.4	1,811.2	1,886.7
<b>19 รวม</b>	<b>9,784.2</b>	<b>12,099.3</b>	<b>13,598.1</b>

ที่มา : ธนาคารแห่งประเทศไทย

## ตารางที่ 36

## สินเชื่อของสาขาธนาคารพาณิชย์แยกตามวัตถุประสงค์ในจังหวัดหนองคาย

ประเภทธุรกิจ	2546	2547	2548
1 เกษตรกรรม การล่าสัตว์ และป่าไม้	301.2	278.4	360.1
2 ประมง	15.3	10.6	11.5
3 การทำเหมืองแร่และเหมืองหิน	41.1	32.3	34.3
4 อุตสาหกรรม(การผลิต)	701.5	904.2	1,079.2
5 การไฟฟ้า แก๊ส และการประปา	8.9	0.2	0.2
6 การก่อสร้าง	448.4	372.1	314.2
7 การขายส่ง การขายปลีก และซ่อมแซมยานยนต์ จักรยานยนต์	2,837.1	2,769.5	2,636.2
8 โรงแรม และภัตตาคาร	212.9	186.1	191.0
9 การขนส่ง สถานที่เก็บสินค้า และการคมนาคม	131.3	128.2	104.0
10 ตัวกลางทางการเงิน	19.6	255.2	458.8
11 บริการด้านอสังหาริมทรัพย์ การให้เช่า และบริการทางธุรกิจ	390.7	323.3	265.3
12 การบริหารราชการและการป้องกันประเทศ	0.0	0.0	6.7
13 การศึกษา	4.9	2.4	1.5
14 การบริการด้านสุขภาพ และงานสังคมสงเคราะห์	66.7	77.0	64.3
15 การให้บริการชุมชน สังคม และบริการส่วนบุคคลอื่น ๆ	52.9	56.0	60.9
16 ลูกจ้างในครัวเรือนส่วนบุคคล	13.7	16.9	14.6
17 องค์การระหว่างประเทศ และองค์การต่างประเทศอื่น ๆ และสมาชิก	0.0	0.0	0.0
18 อุปโภคบริโภคส่วนบุคคล	1,574.0	1,770.3	1,802.6
<b>19 รวม</b>	<b>6,820.0</b>	<b>7,182.7</b>	<b>7,405.5</b>

ที่มา : ธนาคารแห่งประเทศไทย

(หน่วย : ล้านบาท)

2549	2550	2550				
		ไตรมาส 1	ไตรมาส 2	ไตรมาส 3	ไตรมาส 4	
332.9	367.0	338.0	323.6	315.4	367.0	1
0.7	1.5	0.7	0.7	0.7	1.5	2
146.4	144.1	145.0	137.0	128.6	144.1	3
4,172.6	5,783.7	4,477.4	4,446.1	4,164.6	5,783.7	4
16.6	252.2	16.5	105.8	191.7	252.2	5
805.9	1,010.9	882.2	950.7	904.8	1,010.9	6
5,062.8	6,028.1	5,080.2	5,175.6	5,264.1	6,028.1	7
365.9	331.9	347.1	339.7	335.1	331.9	8
26.9	36.3	29.8	28.6	27.3	36.3	9
2,020.9	1,761.7	2,181.6	2,253.2	1,404.3	1,761.7	10
476.3	464.7	463.6	471.5	454.6	464.7	11
0.0	0.0	0.0	0.0	0.0	0.0	12
6.1	5.5	6.1	6.4	7.6	5.5	13
19.9	23.7	15.7	17.6	20.4	23.7	14
53.0	198.7	50.3	277.9	203.7	198.7	15
39.7	5.1	21.7	8.1	7.9	5.1	16
0.0	0.0	0.0	0.0	0.0	0.0	17
2,351.6	2,965.5	2,446.4	2,577.3	2,803.0	2,965.5	18
<b>15,898.2</b>	<b>19,380.7</b>	<b>16,502.0</b>	<b>17,119.6</b>	<b>16,233.6</b>	<b>19,380.7</b>	<b>19</b>

(หน่วย : ล้านบาท)

2549	2550	2550				
		ไตรมาส 1	ไตรมาส 2	ไตรมาส 3	ไตรมาส 4	
188.0	135.5	174.6	166.4	154.0	135.5	1
9.5	7.7	8.8	9.3	8.2	7.7	2
42.0	41.0	40.3	42.6	41.4	41.0	3
1,321.4	1,255.7	1,315.6	1,171.3	1,040.5	1,255.7	4
1.0	1.3	1.2	1.1	0.9	1.3	5
340.6	367.6	359.4	363.1	365.4	367.6	6
2,732.3	2,806.7	2,764.9	2,765.0	2,768.8	2,806.7	7
182.2	162.0	187.0	215.9	173.2	162.0	8
104.7	106.5	97.1	103.3	103.7	106.5	9
590.9	432.3	615.2	621.6	378.8	432.3	10
214.6	181.8	208.3	203.5	188.1	181.8	11
6.3	69.7	6.3	6.9	59.3	69.7	12
4.0	10.7	6.0	9.2	10.1	10.7	13
63.1	60.7	61.7	63.7	62.0	60.7	14
69.0	62.2	72.5	68.7	65.0	62.2	15
12.3	0.5	9.2	3.2	1.9	0.5	16
0.0	0.0	0.0	0.0	0.0	0.0	17
2,100.5	2,398.9	2,129.4	2,181.8	2,350.8	2,398.9	18
<b>7,982.4</b>	<b>8,100.8</b>	<b>8,057.6</b>	<b>7,996.6</b>	<b>7,771.9</b>	<b>8,100.8</b>	<b>19</b>

## ตารางที่ 37

## สินเชื่อบริการสาขาธนาคารพาณิชย์แยกตามวัตถุประสงค์ในจังหวัดหนองบัวลำภู

ประเภทธุรกิจ	2546	2547	2548
1 เกษตรกรรม การล่าสัตว์ และป่าไม้	72.4	75.9	72.0
2 ประมง	3.6	3.4	3.4
3 การทำเหมืองแร่และเหมืองหิน	0.8	0.8	0.8
4 อุตสาหกรรม(การผลิต)	249.3	226.9	277.1
5 การไฟฟ้า แก๊ส และการประปา	0.0	0.0	0.0
6 การก่อสร้าง	120.3	147.2	191.1
7 การขายส่ง การขายปลีก และซ่อมแซมยานยนต์ จักรยานยนต์	792.5	1,005.5	1,046.7
8 โรงแรม และภัตตาคาร	20.6	20.3	19.8
9 การขนส่ง สถานที่เก็บสินค้า และการคมนาคม	21.4	21.6	17.6
10 ตัวกลางทางการเงิน	457.0	465.8	770.7
11 บริการด้านอสังหาริมทรัพย์ การให้เช่า และบริการทางธุรกิจ	58.2	64.3	91.3
12 การบริหารราชการและการป้องกันประเทศ	0.0	0.0	0.7
13 การศึกษา	4.8	3.1	2.4
14 การบริการด้านสุขภาพ และงานสังคมสงเคราะห์	0.7	0.5	0.5
15 การให้บริการชุมชน สังคม และบริการส่วนบุคคลอื่น ๆ	8.1	7.2	7.8
16 ลูกจ้างในครัวเรือนส่วนบุคคล	26.2	2.5	0.2
17 องค์การระหว่างประเทศ และองค์การต่างประเทศอื่น ๆ และสมาชิก	0.0	0.0	0.0
18 อุปโภคบริโภคส่วนบุคคล	657.0	684.0	590.2
<b>19 รวม</b>	<b>2,492.9</b>	<b>2,728.9</b>	<b>3,092.1</b>

ที่มา : ธนาคารแห่งประเทศไทย

## ตารางที่ 38

## สินเชื่อบริการสาขาธนาคารพาณิชย์แยกตามวัตถุประสงค์ในจังหวัดอำนาจเจริญ

ประเภทธุรกิจ	2546	2547	2548
1 เกษตรกรรม การล่าสัตว์ และป่าไม้	71.5	52.0	116.5
2 ประมง	0.9	1.0	1.1
3 การทำเหมืองแร่และเหมืองหิน	0.0	0.0	0.0
4 อุตสาหกรรม(การผลิต)	459.0	640.5	1,218.2
5 การไฟฟ้า แก๊ส และการประปา	0.0	0.0	0.0
6 การก่อสร้าง	322.3	384.2	320.2
7 การขายส่ง การขายปลีก และซ่อมแซมยานยนต์ จักรยานยนต์	1,401.2	1,639.3	1,311.3
8 โรงแรม และภัตตาคาร	35.3	48.9	61.6
9 การขนส่ง สถานที่เก็บสินค้า และการคมนาคม	11.6	10.4	8.5
10 ตัวกลางทางการเงิน	126.6	152.2	233.6
11 บริการด้านอสังหาริมทรัพย์ การให้เช่า และบริการทางธุรกิจ	123.4	159.7	203.9
12 การบริหารราชการและการป้องกันประเทศ	0.0	0.0	0.0
13 การศึกษา	8.8	5.9	4.4
14 การบริการด้านสุขภาพ และงานสังคมสงเคราะห์	0.5	1.0	0.4
15 การให้บริการชุมชน สังคม และบริการส่วนบุคคลอื่น ๆ	3.5	3.3	6.5
16 ลูกจ้างในครัวเรือนส่วนบุคคล	33.7	0.0	2.7
17 องค์การระหว่างประเทศ และองค์การต่างประเทศอื่น ๆ และสมาชิก	0.0	0.0	0.0
18 อุปโภคบริโภคส่วนบุคคล	688.6	617.7	722.2
<b>19 รวม</b>	<b>3,286.8</b>	<b>3,716.3</b>	<b>4,211.0</b>

ที่มา : ธนาคารแห่งประเทศไทย

(หน่วย : ล้านบาท)

2549	2550	2550				
		ไตรมาส 1	ไตรมาส 2	ไตรมาส 3	ไตรมาส 4	
133.9	96.7	115.8	98.5	86.4	96.7	1
3.1	1.8	3.0	2.7	2.3	1.8	2
0.5	0.7	0.1	0.7	0.6	0.7	3
264.1	296.0	300.0	312.1	298.4	296.0	4
0.0	1.0	0.7	0.7	0.6	1.0	5
201.9	181.9	196.8	196.3	176.7	181.9	6
1,254.3	1,223.6	1,156.9	1,139.3	1,145.0	1,223.6	7
19.1	14.6	22.5	21.4	15.6	14.6	8
13.0	15.9	13.4	14.8	14.7	15.9	9
1,290.6	1,599.0	1,288.7	1,558.2	1,549.6	1,599.0	10
70.2	73.7	69.5	71.0	74.6	73.7	11
0.0	0.6	0.0	0.0	0.7	0.6	12
2.0	3.1	2.0	1.4	3.8	3.1	13
0.3	0.2	0.3	0.3	0.2	0.2	14
14.7	16.1	14.0	9.1	13.0	16.1	15
0.2	0.0	0.1	0.0	0.0	0.0	16
0.0	0.0	0.0	0.0	0.0	0.0	17
593.8	660.6	585.0	589.0	652.6	660.6	18
<b>3,861.7</b>	<b>4,185.7</b>	<b>3,768.9</b>	<b>4,015.5</b>	<b>4,034.8</b>	<b>4,185.7</b>	<b>19</b>

(หน่วย : ล้านบาท)

2549	2550	2550				
		ไตรมาส 1	ไตรมาส 2	ไตรมาส 3	ไตรมาส 4	
54.6	68.1	66.9	50.9	57.2	68.1	1
2.7	2.3	2.7	2.5	2.4	2.3	2
0.0	0.0	0.0	0.0	0.0	0.0	3
1,542.2	2,331.8	1,685.6	1,548.8	1,377.9	2,331.8	4
0.3	0.3	0.3	0.3	0.3	0.3	5
316.7	348.5	321.6	327.9	338.2	348.5	6
1,316.5	1,359.4	1,307.2	1,230.5	1,182.3	1,359.4	7
58.3	60.8	60.4	61.5	61.6	60.8	8
13.0	12.5	28.4	42.7	42.9	12.5	9
475.9	208.6	509.8	573.4	295.0	208.6	10
24.1	207.0	26.1	24.7	24.7	207.0	11
0.0	0.0	0.0	0.0	0.0	0.0	12
4.2	4.2	4.2	4.0	4.3	4.2	13
0.2	3.3	0.5	0.5	3.4	3.3	14
9.1	11.3	12.2	12.3	13.4	11.3	15
15.5	0.0	8.5	4.1	0.0	0.0	16
0.0	0.0	0.0	0.0	0.0	0.0	17
914.9	1,031.1	915.6	951.7	993.1	1,031.1	18
<b>4,748.4</b>	<b>5,649.3</b>	<b>4,950.0</b>	<b>4,835.8</b>	<b>4,396.6</b>	<b>5,649.3</b>	<b>19</b>

## ตารางที่ 39

## สินเชื่อบริการสาขาธนาคารพาณิชย์แยกตามวัตถุประสงค์ในจังหวัดอุดรธานี

ประเภทธุรกิจ	2546	2547	2548
1 เกษตรกรรม การล่าสัตว์และป่าไม้	698.1	723.8	754.7
2 ประมง	8.6	8.7	15.7
3 การทำเหมืองแร่และเหมืองหิน	286.8	261.2	249.2
4 อุตสาหกรรม(การผลิต)	2,588.8	3,356.1	3,875.8
5 การไฟฟ้า แก๊ส และการประปา	13.1	3.0	31.7
6 การก่อสร้าง	1,022.7	978.4	886.6
7 การขายส่ง การขายปลีก และซ่อมแซมยานยนต์ จักรยานยนต์	6,982.6	8,314.9	9,075.5
8 โรงแรม และภัตตาคาร	1,217.6	1,304.4	1,311.6
9 การขนส่ง สถานที่เก็บสินค้า และการคมนาคม	378.0	349.7	400.7
10 ตัวกลางทางการเงิน	307.1	454.7	698.9
11 บริการด้านอสังหาริมทรัพย์ การให้เช่า และบริการทางธุรกิจ	984.7	1,180.6	1,192.3
12 การบริหารราชการและการป้องกันประเทศ	0.2	0.0	1.3
13 การศึกษา	95.3	104.9	127.3
14 การบริการด้านสุขภาพ และงานสังคมสงเคราะห์	168.1	102.0	97.6
15 การให้บริการชุมชน สังคม และบริการส่วนบุคคลอื่น ๆ	63.7	78.6	77.6
16 ลูกจ้างในครัวเรือนส่วนบุคคล	115.4	62.1	77.0
17 องค์การระหว่างประเทศ และองค์การต่างประเทศอื่น ๆ และสมาชิก	0.0	0.0	0.0
18 อุปโภคบริโภคส่วนบุคคล	4,311.1	4,958.1	9,713.1
<b>19 รวม</b>	<b>19,242.1</b>	<b>22,241.1</b>	<b>28,586.6</b>

ที่มา : ธนาคารแห่งประเทศไทย

## ตารางที่ 40

## สินเชื่อบริการสาขาธนาคารพาณิชย์แยกตามวัตถุประสงค์ในจังหวัดอุบลราชธานี

ประเภทธุรกิจ	2546	2547	2548
1 เกษตรกรรม การล่าสัตว์และป่าไม้	508.7	502.6	647.7
2 ประมง	9.7	7.7	17.5
3 การทำเหมืองแร่และเหมืองหิน	89.3	92.1	94.4
4 อุตสาหกรรม(การผลิต)	3,233.1	4,145.7	4,417.3
5 การไฟฟ้า แก๊ส และการประปา	0.2	0.0	0.0
6 การก่อสร้าง	1,998.6	1,828.9	1,863.9
7 การขายส่ง การขายปลีก และซ่อมแซมยานยนต์ จักรยานยนต์	7,874.6	8,145.7	8,103.8
8 โรงแรม และภัตตาคาร	989.5	860.2	782.6
9 การขนส่ง สถานที่เก็บสินค้า และการคมนาคม	208.9	219.0	250.1
10 ตัวกลางทางการเงิน	73.9	821.1	951.6
11 บริการด้านอสังหาริมทรัพย์ การให้เช่า และบริการทางธุรกิจ	397.8	412.7	458.9
12 การบริหารราชการและการป้องกันประเทศ	0.0	0.3	0.3
13 การศึกษา	16.5	18.2	13.8
14 การบริการด้านสุขภาพ และงานสังคมสงเคราะห์	287.0	306.0	263.9
15 การให้บริการชุมชน สังคม และบริการส่วนบุคคลอื่น ๆ	136.7	143.5	182.6
16 ลูกจ้างในครัวเรือนส่วนบุคคล	102.4	37.0	51.4
17 องค์การระหว่างประเทศ และองค์การต่างประเทศอื่น ๆ และสมาชิก	0.0	0.0	0.0
18 อุปโภคบริโภคส่วนบุคคล	2,919.4	3,176.1	6,387.1
<b>19 รวม</b>	<b>18,846.2</b>	<b>20,716.9</b>	<b>24,486.8</b>

ที่มา : ธนาคารแห่งประเทศไทย

(หน่วย : ล้านบาท)

2549	2550	2550				
		ไตรมาส 1	ไตรมาส 2	ไตรมาส 3	ไตรมาส 4	
678.0	750.1	704.0	711.3	677.7	750.1	1
40.6	55.0	50.3	50.3	47.6	55.0	2
263.6	213.1	233.8	234.7	216.3	213.1	3
4,533.4	4,432.1	4,087.3	4,140.6	3,877.2	4,432.1	4
23.0	33.3	18.7	27.5	26.8	33.3	5
747.3	885.9	812.9	749.4	791.3	885.9	6
9,329.9	9,260.2	8,835.0	8,850.9	8,820.1	9,260.2	7
1,237.1	1,172.7	1,239.0	1,280.1	1,260.6	1,172.7	8
526.0	551.5	511.2	489.4	497.1	551.5	9
610.1	839.0	575.6	619.9	714.1	839.0	10
1,128.1	1,481.4	1,114.9	1,117.3	1,170.8	1,481.4	11
2.7	45.8	5.5	11.8	47.4	45.8	12
433.9	434.5	422.7	440.6	449.6	434.5	13
49.4	457.8	47.8	49.0	114.4	457.8	14
123.8	115.7	125.1	128.8	127.4	115.7	15
45.2	0.0	35.1	20.6	0.5	0.0	16
0.0	0.0	0.0	0.0	0.0	0.0	17
15,961.8	21,324.1	17,607.5	19,057.4	20,138.9	21,324.1	18
<b>35,733.9</b>	<b>42,052.3</b>	<b>36,426.3</b>	<b>37,979.4</b>	<b>38,977.9</b>	<b>42,052.3</b>	<b>19</b>

(หน่วย : ล้านบาท)

2549	2550	2550				
		ไตรมาส 1	ไตรมาส 2	ไตรมาส 3	ไตรมาส 4	
833.3	857.1	981.7	1,016.0	811.0	857.1	1
10.2	6.7	10.3	9.0	5.1	6.7	2
32.0	31.0	26.3	25.3	26.3	31.0	3
5,256.3	6,282.0	4,780.9	4,409.5	3,963.5	6,282.0	4
0.6	8.5	0.6	0.2	0.1	8.5	5
1,547.7	1,366.0	1,500.9	1,374.3	1,290.3	1,366.0	6
8,809.4	9,622.6	8,777.0	8,848.9	8,899.6	9,622.6	7
823.9	875.7	867.4	925.4	930.3	875.7	8
244.9	244.4	239.4	234.2	243.8	244.4	9
1,534.8	1,661.3	1,802.9	1,527.8	1,313.4	1,661.3	10
429.2	480.5	421.6	435.1	441.1	480.5	11
0.4	171.4	170.5	171.9	172.2	171.4	12
22.6	25.6	23.3	21.0	25.6	25.6	13
198.9	187.2	192.7	212.4	199.7	187.2	14
200.3	275.3	273.4	251.6	243.3	275.3	15
33.9	2.0	21.3	5.0	7.3	2.0	16
0.0	0.0	0.0	0.0	0.0	0.0	17
6,613.7	12,775.1	7,464.3	7,678.5	12,074.8	12,775.1	18
<b>26,592.2</b>	<b>34,872.4</b>	<b>27,554.6</b>	<b>27,146.2</b>	<b>30,647.4</b>	<b>34,872.4</b>	<b>19</b>

## ตารางที่ 41

## ปริมาณการใช้เช็คและเช็คคืนผ่านสำนักหักบัญชีในภาคตะวันออกเฉียงเหนือ

รายการ	2546	2547	2548	2549	2550
1 <b>เช็คเรียกเก็บ</b>					
2     ปริมาณ (พันฉบับ)	4,577.2	3,393.6	3,467.2	3,350.7	3,268.3
3     มูลค่า (ล้านบาท)	411,297.6	422,182.2	506,977.5	556,039.2	592,540.8
4 <b>เช็คคืนทั้งสิ้น</b>					
5     ปริมาณ (พันฉบับ)	120.8	75.6	73.0	67.9	58.4
6     มูลค่า (ล้านบาท)	10,474.1	9,739.0	11,991.0	12,613.6	8,007.8
7 <b>เช็คคืนเพราะเงินในบัญชีไม่พอจ่าย</b>					
8     ปริมาณ (พันฉบับ)	72.1	45.7	45.7	43.7	37.9
9     มูลค่า (ล้านบาท)	4,141.3	3,597.1	4,309.1	5,421.7	3,786.3
10 <b>อัตราส่วนเช็คคืนเพราะเงินในบัญชีไม่พอจ่าย/เช็คเรียกเก็บ</b>					
11     ปริมาณ (ร้อยละ)	1.6	1.3	1.3	1.3	1.2
12     มูลค่า (ร้อยละ)	1.0	0.9	0.8	1.0	0.6

ที่มา : ธนาคารแห่งประเทศไทย

## ตารางที่ 42

## ราคาขายส่งสินค้าเกษตรสำคัญในภาคตะวันออกเฉียงเหนือ

รายการ	2546	2547	2548	2549	2550
1 ข้าวเปลือกหอมมะลิ (บาท/เมตริกตัน)	7,781	8,317	7,789	8,427	8,934
2 ข้าวเปลือกเจ้า(บาท/เมตริกตัน)	5,599	5,670	6,314	6,912	6,969
3 ข้าวเปลือกเหนียวเมล็ดขาว (บาท/เมตริกตัน)	5,917	6,064	5,903	8,199	10,697
4 ข้าวเปลือกเหนียวเมล็ดสั้น (บาท/เมตริกตัน)	5,666	5,743	5,652	7,871	10,051
5 หัวมันสำปะหลัง (บาท/กิโลกรัม)	0.92	0.94	1.41	1.17	1.50
6 มันเส้น (บาท/กิโลกรัม)	2.20	2.30	3.19	3.17	3.68
7 อ้อยโรงงาน (บาท/เมตริกตัน)	438	433	567	716	656
8 ข้าวโพดเลี้ยงสัตว์ (บาท/กิโลกรัม)	4.42	4.74	5.05	5.46	7.12

ที่มา : 1. สำนักงานพาณิชย์จังหวัดในภาคตะวันออกเฉียงเหนือ

2. สำนักงานเศรษฐกิจการเกษตร กระทรวงเกษตรและสหกรณ์

(หน่วย : ตามระบุ)

2550												
ม.ค.	ก.พ.	มี.ค.	เม.ย.	พ.ค.	มิ.ย.	ก.ค.	ส.ค.	ก.ย.	ต.ค.	พ.ย.	ธ.ค.	
												1
281.8	259.9	294.1	266.1	273.1	278.9	284.1	282.6	258.4	288.3	265.5	235.5	2
47,034.4	44,626.6	54,673.9	44,436.6	49,369.0	53,776.8	49,140.3	48,038.4	45,916.9	51,233.5	55,075.1	49,219.2	3
												4
5.0	4.4	4.9	4.9	5.2	5.0	4.8	5.7	4.5	5.1	4.6	4.3	5
678.9	575.9	783.3	632.6	681.4	691.2	617.9	604.2	526.5	766.1	923.8	526.0	6
												7
3.2	2.8	3.2	3.1	3.4	3.3	3.2	3.8	2.9	3.3	2.8	2.9	8
335.2	265.1	370.3	275.6	322.1	339.1	305.6	345.1	276.6	361.4	296.5	293.8	9
												10
1.1	1.1	1.1	1.2	1.2	1.2	1.1	1.4	1.1	1.1	1.1	1.2	11
0.7	0.6	0.7	0.6	0.7	0.6	0.6	0.7	0.6	0.7	0.5	0.6	12

(หน่วย : ตามระบุ)

2550												
ม.ค.	ก.พ.	มี.ค.	เม.ย.	พ.ค.	มิ.ย.	ก.ค.	ส.ค.	ก.ย.	ต.ค.	พ.ย.	ธ.ค.	
8,474	8,692	8,906	8,953	8,879	8,880	8,911	8,960	8,955	8,861	8,949	9,787	1
6,840	6,888	6,960	6,956	6,904	7,622	6,845	6,885	6,947	6,980	7,030	6,770	2
10,377	10,548	10,741	10,808	10,894	11,493	11,670	11,896	11,785	11,269	8,794	8,085	3
10,150	10,295	10,322	10,418	10,263	10,785	10,763	10,911	11,078	10,137	7,979	7,504	4
1.13	1.17	1.18	1.23	1.33	1.50	1.61	1.72	1.75	1.82	1.78	1.82	5
2.99	3.11	3.04	3.18	3.35	3.65	3.74	3.94	4.11	4.55	4.07	4.40	6
700	707	676	650	n.a.	n.a.	n.a.	n.a.	n.a.	n.a.	600	604	7
6.82	7.10	7.75	7.49	6.91	6.74	6.88	6.35	6.74	7.70	7.45	7.51	8

## ตารางที่ 43

## การผลิตแร่ในภาคตะวันออกเฉียงเหนือ

รายการ	2546	2547	2548	2549	2550
1 หินปูน	8,060,170	9,583,241	12,373,441	11,321,264	9,657,438
2 หินบะซอลต์	820,265	8,648,240	9,779,392	9,336,453	9,789,071
3 เหล็ก	892,243	1,031,200	1,074,214	1,008,251	1,134,931
4 เหล็ก	n.a.	n.a.	43,010	258,289	1,445,880
5 แบริต์	9,070	5,063	3,985	4,549	4,322
6 หินอ่อน	9,536	6,887	4,450	1,549	964

ที่มา : กรมอุตสาหกรรมพื้นฐานและการเหมืองแร่ กระทรวงอุตสาหกรรม

## ตารางที่ 44

## เครื่องจักรอุปโภคบริโภคภาคเอกชนในภาคตะวันออกเฉียงเหนือ

รายการ	2546	2547	2548	2549	2550
1 การจดทะเบียนรถจักรยานยนต์ (คัน)	390,263	467,361	492,708	462,351	371,170
2 การจดทะเบียนรถยนต์ (คัน)	61,156	79,436	90,443	91,994	91,569
3 การจดทะเบียนรถยนต์นั่งส่วนบุคคล	21,649	28,071	31,526	31,553	33,272
4 การจดทะเบียนรถบรรทุกส่วนบุคคล	39,507	51,365	58,917	60,441	58,297
5 ภาษีมูลค่าเพิ่ม (ล้านบาท)	4,109.2	4,653.2	5,744.4	7,476.7	7,915.8
6 การใช้ไฟฟ้าเพื่อที่อยู่อาศัย (ล้านกิโลวัตต์ชั่วโมง)	3,692.0	3,885.2	4,109.0	4,311.2	4,450.2

ที่มา : 1. สำนักจัดระบบการขนส่งทางบก กรมการขนส่ง กระทรวงคมนาคม

2. สำนักงานสรรพากรพื้นที่ในภาคตะวันออกเฉียงเหนือ กรมสรรพากร กระทรวงการคลัง

3. กองเศรษฐกิจพลังไฟฟ้า ฝ่ายนโยบายเศรษฐกิจ พลังงาน การไฟฟ้าส่วนภูมิภาค กระทรวงมหาดไทย

(หน่วย : ล้าน)

2550												
ม.ค.	ก.พ.	มี.ค.	เม.ย.	พ.ค.	มิ.ย.	ก.ค.	ส.ค.	ก.ย.	ต.ค.	พ.ย.	ธ.ค.	
882,002	909,509	860,581	880,301	831,905	816,710	867,859	719,403	761,050	735,957	811,993	580,168	1
982,595	815,128	809,165	1,032,901	886,086	747,584	746,764	795,752	794,583	739,589	700,731	738,193	2
81,616	92,646	102,108	88,073	99,181	68,984	102,716	99,183	93,256	113,602	98,901	94,665	3
63,840	55,000	105,219	130,171	120,200	150,770	167,000	179,000	68,000	81,680	180,000	145,000	4
495	495	42	517	0	0	0	996	0	788	495	495	5
0	0	153	0	0	358	100	102	251	0	0	0	6

(หน่วย : ตามระบบ)

2550												
ม.ค.	ก.พ.	มี.ค.	เม.ย.	พ.ค.	มิ.ย.	ก.ค.	ส.ค.	ก.ย.	ต.ค.	พ.ย.	ธ.ค.	
33,679	29,364	32,416	28,489	35,582	38,015	33,753	32,861	26,542	27,224	29,180	24,065	1
10,311	8,887	8,317	7,688	8,817	7,350	6,560	7,670	6,745	7,040	6,912	5,272	2
3,700	2,971	2,878	2,765	3,015	2,872	2,560	3,011	2,649	2,702	2,468	1,681	3
6,611	5,916	5,439	4,923	5,802	4,478	4,000	4,659	4,096	4,338	4,444	3,591	4
717	587	591	719	690	638.3	637.9	642.9	637.2	663.2	637.2	663.2	5
306	291	405	424	402.0	405.5	393.1	391.7	378.4	373.4	348.9	331.4	6

## ตารางที่ 45

## เครื่องจักรลงทุนภาคเอกชนในภาคตะวันออกเฉียงเหนือ

	รายการ	2546	2547	2548	2549	2550
1	พื้นที่รับอนุญาตก่อสร้างในเขตเทศบาล (พื้นตารางเมตร)	1,752.8	2,070.3	2,155.1	2,185.9	2,035.5
2	ที่อยู่อาศัย	1,016.5	1,370.5	1,540.1	1,253.7	1,230.1
3	พาณิชยกรรม	452.0	527.8	447.2	703.3	662.7
4	อุตสาหกรรม	1.5	20.1	4.8	11.1	8.6
5	บริการ	238.8	144.8	157.1	214.0	129.7
6	ขนส่ง	0.0	4.5	0.7	0.0	0.0
7	อื่น ๆ	34.0	2.6	5.2	3.8	4.4
8	ทุนจดทะเบียนธุรกิจ (ล้านบาท)					
9	บริษัท จำกัด	2,625.7	4,763.1	3,076.3	2,565.7	2,815.8
10	ห้างหุ้นส่วน จำกัด	2,813.7	3,173.2	3,925.2	3,307.8	2,858.3
11	โครงการที่ได้รับอนุมัติส่งเสริมการลงทุน					
12	จำนวนโครงการ (โครงการ)	61	96	107	123	102
13	เงินลงทุน (ล้านบาท)	10,081.0	37,170.0	14,693.0	28,071.0	63,656.0

ที่มา : 1. สำนักงานเทศบาลเมือง และเทศบาลนครในภาคตะวันออกเฉียงเหนือ

2. สำนักงานพัฒนาธุรกิจการค้าจังหวัดในภาคตะวันออกเฉียงเหนือ กรมพัฒนาธุรกิจการค้า กระทรวงพาณิชย์
3. ศูนย์เศรษฐกิจการลงทุนภาคตะวันออกเฉียงเหนือ

(หน่วย : ตามระบุ)

2550												
ม.ค.	ก.พ.	มี.ค.	เม.ย.	พ.ค.	มิ.ย.	ก.ค.	ส.ค.	ก.ย.	ต.ค.	พ.ย.	ธ.ค.	
131.4	156.5	147.7	151.7	131.5	182.7	122.9	181.1	136.7	150.7	424.4	118.6	1
87.7	120.4	103.6	85.7	95.2	128.3	98.9	123.8	92.2	108.0	102.0	84.4	2
35.0	30.2	29.9	50.3	30.6	38.4	16.0	40.8	31.1	29.9	304.8	25.8	3
3.5	0.1	0.0	0.0	0.4	0.0	0.8	0.4	1.7	0.3	1.2	0.2	4
5.2	5.8	14.2	11.4	5.3	16.0	7.2	16.1	11.6	12.5	16.4	8.2	5
0.0	0.0	0.0	0.0	0.0	0.0	0.0	0.0	0.0	0.0	0.0	0.0	6
0.0	0.0	0.0	4.3	0.0	0.0	0.0	0.0	0.1	0.0	0.0	0.0	7
												8
368.4	262.9	374.4	92.6	97.0	144.3	762.1	140.1	104.2	165.5	158.6	145.7	9
296.1	188.7	231.6	142.8	188.1	269.3	341.7	242.8	300.8	225.7	315.2	115.6	10
												11
14	13	9	4	9	15	5	12	2	6	9	4	12
2,461.0	2,693.0	852.0	855.0	1,511.0	8,425.0	517.0	1,534.0	18,922.0	383.0	24,566.0	937.0	13

## ตารางที่ 46

## มูลค่าสินค้าส่งออกและนำเข้าผ่านด่านศุลกากรไทย - ลาว ในภาคตะวันออกเฉียงเหนือ

รายการ	2546	2547	2548	2549	2550
1 ส่งออก	16,562.3	18,013.0	20,691.3	36,187.3	43,484.3
2 หนองคาย	7,206.0	7,100.3	7,379.6	18,318.4	23,729.9
3 บึงกาฬ	1,447.6	1,651.1	2,018.9	3,125.6	4,711.3
4 นครพนม	1,385.6	1,088.8	2,419.0	3,766.9	3,697.4
5 มุกดาหาร	3,722.4	5,287.5	5,372.2	6,418.6	6,346.5
6 พิบูลมังสาหาร	1,728.9	1,874.7	2,195.2	2,838.0	3,329.3
7 เขมราฐ	596.2	355.0	344.0	413.0	385.5
8 ท่าลี่	321.4	492.3	672.7	795.7	877.6
9 เขียงคาน	154.4	163.3	289.7	511.0	406.7
10 นำเข้า	4,050.8	4,599.4	4,935.8	12,569.3	17,231.2
11 หนองคาย	807.9	1,150.0	1,165.4	1,506.9	1,560.4
12 บึงกาฬ	163.9	121.0	95.4	358.0	601.2
13 นครพนม	523.5	871.2	635.6	505.4	753.7
14 มุกดาหาร	740.7	619.8	954.9	6,531.4	12,654.4
15 พิบูลมังสาหาร	1,315.6	1,052.6	1,164.7	2,545.9	661.6
16 เขมราฐ	141.3	115.5	44.1	42.6	20.1
17 ท่าลี่	219.3	444.7	649.4	913.1	896.2
18 เขียงคาน	138.7	224.5	226.2	166.1	83.7
19 มูลค่าการค้า	20,613.2	22,612.4	25,627.1	48,756.5	60,715.5

ที่มา : ด่านศุลกากรในภาคตะวันออกเฉียงเหนือ

(หน่วย : ล้านบาท)

2550												
ม.ค.	ก.พ.	มี.ค.	เม.ย.	พ.ค.	มิ.ย.	ก.ค.	ส.ค.	ก.ย.	ต.ค.	พ.ย.	ธ.ค.	
<b>3,090.4</b>	<b>3,269.9</b>	<b>3,679.8</b>	<b>3,193.9</b>	<b>3,738.0</b>	<b>3,551.9</b>	<b>3,440.8</b>	<b>3,618.6</b>	<b>3,477.6</b>	<b>3,747.1</b>	<b>4,300.3</b>	<b>4,376.1</b>	1
1,604.7	1,750.8	1,982.0	1,539.7	1,878.3	1,869.9	2,016.0	2,105.4	2,059.0	2,152.0	2,440.1	2,332.0	2
366.3	354.6	371.8	394.4	399.2	439.2	334.5	412.0	327.6	447.2	442.7	421.9	3
297.4	308.7	381.6	294.4	408.4	280.3	263.7	268.0	237.6	247.4	331.7	378.3	4
477.1	407.1	500.2	566.0	610.2	564.2	493.9	497.3	507.0	473.8	569.2	680.5	5
233.9	238.5	195.9	265.4	322.0	274.7	239.0	234.4	253.0	294.1	367.8	410.6	6
26.4	25.4	51.7	41.0	42.6	32.3	23.6	21.2	27.6	25.9	32.7	35.1	7
49.1	137.6	148.2	76.1	45.7	58.2	51.5	47.9	39.8	63.7	76.7	83.2	8
35.5	47.4	48.4	16.8	31.6	33.2	18.5	32.4	26.1	43.1	39.2	34.6	9
<b>903.0</b>	<b>680.2</b>	<b>1,248.2</b>	<b>1,358.2</b>	<b>1,499.2</b>	<b>1,394.5</b>	<b>1,591.1</b>	<b>1,849.6</b>	<b>1,713.6</b>	<b>1,275.5</b>	<b>1,651.5</b>	<b>2,066.6</b>	10
121.5	108.7	132.6	147.6	100.5	88.2	162.0	197.1	140.3	139.1	127.0	95.8	11
34.8	55.2	46.1	42.0	50.5	50.8	51.5	41.4	44.8	86.6	60.1	37.3	12
44.1	67.1	51.5	63.5	99.0	46.5	51.4	84.8	92.3	32.8	56.5	64.2	13
473.5	280.9	860.8	980.4	1,108.9	1,040.4	1,176.0	1,403.7	1,323.8	948.7	1,329.2	1,728.0	14
79.5	60.1	52.1	55.0	60.9	98.6	67.5	44.1	47.5	38.5	29.4	28.4	15
1.5	3.9	3.9	4.0	0.1	0.4	4.8	0.5	0.1	0.1	0.4	0.3	16
144.7	101.0	96.8	64.0	70.1	64.8	64.6	68.7	61.5	21.0	41.2	97.8	17
3.4	3.4	4.4	1.6	9.1	4.7	13.3	9.3	3.3	8.8	7.6	14.7	18
<b>3,993.4</b>	<b>3,950.1</b>	<b>4,928.0</b>	<b>4,552.1</b>	<b>5,237.2</b>	<b>4,946.4</b>	<b>5,031.9</b>	<b>5,468.2</b>	<b>5,191.3</b>	<b>5,022.6</b>	<b>5,951.7</b>	<b>6,442.6</b>	19

## ตารางที่ 47

## มูลค่าสินค้าส่งออกและนำเข้าผ่านด่านศุลกากรไทย - กัมพูชา

	2546	2547	2548	2549	2550
1 ส่งออก	16,836.4	22,090.4	29,340.9	34,675.9	35,245.2
2 สระแก้ว	9,585.4	12,986.8	14,983.5	17,722.2	17,870.7
3 ทราย	5,621.7	6,636.9	11,333.5	13,290.4	14,774.3
4 จันทบุรี	1,325.7	2,138.1	2,358.0	2,776.9	1,639.7
5 สุรินทร์	267.0	249.0	498.5	593.4	477.4
6 ศรีสะเกษ	36.6	79.6	167.4	293.0	483.1
7 นำเข้า	989.2	1,449.3	1,371.5	1,360.5	2,054.5
8 สระแก้ว	795.0	1,106.6	954.4	1,141.8	1,354.1
9 ทราย	41.3	34.8	27.5	56.3	50.5
10 จันทบุรี	18.2	101.5	112.4	133.6	595.4
11 สุรินทร์	93.9	70.7	145.8	22.1	26.1
12 ศรีสะเกษ	40.8	135.7	131.4	6.7	28.4
13 มูลค่าการค้า	17,825.6	23,539.7	30,712.4	36,036.4	37,299.7

ที่มา: ด่านศุลกากรในภาคตะวันออกเฉียงเหนือ และภาคตะวันออก

## ตารางที่ 48

## ดัชนีราคาผู้บริโภคทั่วไป ภาคตะวันออกเฉียงเหนือ

(ปีฐาน 2545 = 100)

	2546	2547	2548	2549	2550
1 ดัชนีราคาผู้บริโภคทั่วไป	102.2	105.6	110.4	116.2	119.7
2 หมวดอาหารและเครื่องดื่ม	104.0	110.0	116.1	123.6	130.9
3 หมวดอื่น ๆ ไม่ใช่อาหารและเครื่องดื่ม	101.2	103.0	107.2	112.2	113.4
4 เครื่องนุ่งห่มและรองเท้า	100.1	100.7	101.4	101.9	102.0
5 เหยื่อ	100.3	101.3	102.4	104.5	104.7
6 การตรวจรักษาและบริการส่วนบุคคล	100.0	100.1	101.3	102.7	103.2
7 พาหนะ การขนส่งและการสื่อสาร	103.3	107.3	117.0	126.4	128.7
8 การบันเทิง การอ่านและการศึกษา	100.3	100.7	101.2	103.9	106.1
9 ยาสูบและเครื่องดื่มมีแอลกอฮอล์	100.2	99.8	101.3	109.2	109.7
10 กลุ่มอาหารสดและพลังงาน	106.9	116.9	130.8	145.1	153.5
11 ดัชนีราคาผู้บริโภคพื้นฐาน	100.0	100.4	101.5	103.8	105.1

ที่มา: สำนักงานเศรษฐกิจการคลัง กระทรวงพาณิชย์

(หน่วย : ล้านบาท)

2550												
ม.ค.	ก.พ.	มี.ค.	เม.ย.	พ.ค.	มิ.ย.	ก.ค.	ส.ค.	ก.ย.	ต.ค.	พ.ย.	ธ.ค.	
2,662.5	2,705.1	3,236.1	2,570.1	3,067.9	2,775.9	2,687.5	2,790.4	2,958.3	2,884.0	3,248.4	3,659.0	1
1,386.4	1,393.5	1,583.5	1,326.5	1,496.4	1,326.6	1,256.1	1,239.1	1,407.2	1,621.4	1,728.5	2,105.5	2
1,112.7	1,131.1	1,393.5	1,057.7	1,367.0	1,224.3	1,210.6	1,305.3	1,328.8	1,091.6	1,236.7	1,315.0	3
155.9	154.1	197.1	139.0	160.9	138.3	118.3	127.7	128.1	100.4	99.0	120.9	4
5.9	20.7	39.9	39.6	33.2	51.3	68.9	53.0	42.6	57.1	38.9	26.3	5
1.6	5.7	22.1	7.3	10.4	35.4	33.6	65.3	51.6	13.5	145.3	91.3	6
<b>85.6</b>	<b>80.4</b>	<b>112.2</b>	<b>95.7</b>	<b>121.6</b>	<b>153.0</b>	<b>210.8</b>	<b>225.4</b>	<b>142.6</b>	<b>274.3</b>	<b>310.5</b>	<b>242.4</b>	7
74.0	69.8	101.7	86.4	112.3	95.0	84.0	139.8	114.7	151.3	213.3	111.8	8
2.3	4.1	3.3	2.6	3.2	3.5	3.3	6.2	4.5	2.9	11.3	3.3	9
5.4	3.8	3.4	<b>3.1</b>	3.9	50.6	117.2	68.2	17.8	114.5	82.0	125.5	10
2.4	1.2	1.3	2.3	1.0	1.6	3.6	1.3	4.3	3.5	2.0	1.6	11
1.5	1.5	2.5	1.3	1.2	2.3	2.7	9.9	1.3	2.1	1.9	0.2	12
<b>2,748.1</b>	<b>2,785.5</b>	<b>3,348.3</b>	<b>2,665.8</b>	<b>3,189.5</b>	<b>2,928.9</b>	<b>2,898.3</b>	<b>3,015.8</b>	<b>3,100.9</b>	<b>3,158.3</b>	<b>3,558.9</b>	<b>3,901.4</b>	13

2550												
ม.ค.	ก.พ.	มี.ค.	เม.ย.	พ.ค.	มิ.ย.	ก.ค.	ส.ค.	ก.ย.	ต.ค.	พ.ย.	ธ.ค.	
<b>117.6</b>	<b>116.4</b>	<b>117.7</b>	<b>119.2</b>	<b>119.5</b>	<b>120.1</b>	<b>120.1</b>	<b>119.8</b>	<b>120.7</b>	<b>121.5</b>	<b>121.9</b>	<b>121.4</b>	1
129.2	125.7	127.8	130.5	129.9	131.8	131.7	131.9	133.0	134.1	133.5	131.3	2
111.1	111.1	112.0	112.9	113.6	113.5	113.6	113.0	113.8	114.4	115.5	115.8	3
102.1	101.9	102.0	102.0	102.0	102.0	102.0	102.0	102.0	102.1	102.1	102.2	4
105.1	104.8	104.8	105.0	104.9	104.7	104.5	104.5	104.5	104.4	104.5	104.9	5
103.1	103.5	103.3	103.3	103.3	103.3	103.3	103.4	103.3	102.9	103.1	103.0	6
122.7	122.9	125.2	127.5	129.3	129.3	129.4	127.9	129.8	131.6	134.3	134.8	7
105.3	105.2	105.4	105.6	105.7	105.7	106.8	106.7	106.7	106.9	106.9	106.9	8
109.5	109.3	109.0	109.0	109.1	109.3	109.1	109.2	110.9	111.0	110.6	110.5	9
147.9	143.5	147.3	152.6	153.3	155.1	154.9	153.8	156.7	158.9	160.2	158.1	10
<b>104.6</b>	<b>104.6</b>	<b>104.9</b>	<b>104.9</b>	<b>104.9</b>	<b>105.0</b>	<b>105.1</b>	<b>105.2</b>	<b>105.3</b>	<b>105.4</b>	<b>105.5</b>	<b>105.6</b>	11

## ตารางที่ 49

## การสำรวจภาวะการทำงานของประชากรในภาคตะวันออกเฉียงเหนือ

	2546	2547	2548	2549	2550
<b>ประชากรจำแนกตามสถานภาพแรงงาน</b>					
1 ประชากร	21,451.2	21,657.7	21,808.4	22,001.5	22,097.8
2 กำลังแรงงาน	11,239.6	11,454.5	11,594.2	11,638.9	11,727.9
3 กำลังแรงงานปัจจุบัน	10,986.8	11,253.4	11,434.7	11,486.1	11,584.4
4 ผู้มีงานทำ	10,698.7	10,965.9	11,196.1	11,292.3	11,419.0
5 ผู้ว่างงาน	288.1	287.6	238.7	193.7	165.4
6 กำลังแรงงานที่รอฤดูกาล	252.8	201.0	159.4	152.9	143.5
7 ผู้ไม่อยู่ในกำลังแรงงาน อายุ 15 ปีขึ้นไป	4,350.0	4,357.6	4,488.1	4,775.8	4,843.6
8 ทำงานบ้าน	1,304.0	1,311.2	1,385.9	1,552.1	1,566.5
9 เรียนหนังสือ	1,453.4	1,410.7	1,405.9	1,463.5	1,543.5
10 ชังเด็ก/ชรา หรือไม่สามารถทำงานได้	1,247.0	1,260.8	1,310.1	1,408.3	1,446.4
11 อื่นๆ	345.7	375.0	386.3	351.9	287.2
12 ผู้มีอายุต่ำกว่า 15 ปี	5,861.7	5,845.6	5,726.1	5,586.8	5,526.3
13 อัตราการว่างงาน (ผู้ว่างงาน/กำลังแรงงาน) (ร้อยละ)	2.6	2.6	2.1	1.7	1.4
<b>ผู้มีงานทำจำแนกตามอุตสาหกรรม</b>					
14 ผู้มีงานทำ	10,698.7	10,965.9	11,196.1	11,292.3	11,419.0
15 ภาคเกษตรกรรม	6,112.1	6,092.3	6,189.7	6,383.1	6,353.0
16 เกษตรกรรม การล่าสัตว์ และการป่าไม้	6,045.8	6,014.5	6,093.7	6,312.4	6,284.8
17 การประมง	66.4	77.9	96.0	70.6	68.2
18 นอกภาคเกษตรกรรม	4,586.6	4,873.5	5,006.4	4,909.3	5,066.1
19 การทำเหมืองแร่ และเหมืองหิน	8.8	13.9	15.5	20.2	23.8
20 อุตสาหกรรม (การผลิต)	992.4	1,066.2	1,059.1	1,014.4	1,094.6
21 การไฟฟ้า ก๊าซ และประปา	19.4	18.3	16.9	23.2	28.4
22 การก่อสร้าง	643.2	713.1	732.1	701.5	714.2
23 การขายส่ง การขายปลีก การซ่อมแซม ยานยนต์ รถจักรยานยนต์ ของใช้ส่วนบุคคล	1,343.3	1,374.3	1,423.4	1,370.9	1,352.5
24 โรงแรม และภัตตาคาร	406.3	428.9	482.4	437.2	463.5
25 การขนส่ง สถานที่เก็บสินค้า และคมนาคม	187.4	202.1	187.2	178.8	165.4
26 การเป็นตัวแทนทางการเงิน	38.8	38.9	38.5	42.6	41.2
27 กิจกรรมด้านอสังหาริมทรัพย์ การให้เช่าและกิจกรรมทางธุรกิจ	66.1	83.6	75.3	67.9	72.1
28 การบริหารราชการ และการป้องกันประเทศ รวมการประกันสังคมภาคบังคับ	274.9	284.2	318.4	372.5	419.5
29 การศึกษา	298.7	321.7	314.0	339.9	342.3
30 งานด้านสุขภาพ และงานสังคมสงเคราะห์	125.0	145.0	161.7	161.4	170.0

ที่มา: จากการสำรวจภาวะการทำงานของประชากร สำนักงานสถิติแห่งชาติ

(หน่วย: พันคน)

2550												
ม.ก.	ก.พ.	มี.ก.	เม.ย.	พ.ค.	มิ.ย.	ก.ค.	ส.ค.	ก.ย.	ต.ค.	พ.ย.	ธ.ค.	
<b>22,054.3</b>	<b>22,062.4</b>	<b>22,070.5</b>	<b>22,078.7</b>	<b>22,087.0</b>	<b>22,095.5</b>	<b>22,103.9</b>	<b>22,110.6</b>	<b>22,117.3</b>	<b>22,124.1</b>	<b>22,131.0</b>	<b>22,138.0</b>	1
11,305.9	11,175.1	11,182.0	11,427.0	11,199.2	12,065.9	12,401.8	12,235.4	11,641.9	11,573.2	12,152.1	12,375.7	2
11,117.6	11,013.5	10,897.6	11,145.7	10,789.0	11,992.9	12,394.1	12,223.1	11,560.5	11,425.3	12,099.0	12,354.5	3
10,886.1	10,814.6	10,618.1	10,935.3	10,615.5	11,823.4	12,242.2	12,114.7	11,456.2	11,248.2	11,996.6	12,277.0	4
231.6	198.9	279.4	210.5	173.6	169.5	151.9	108.4	104.3	177.1	102.3	77.5	5
188.3	161.6	284.4	281.3	410.2	73.0	7.7	12.3	81.4	147.9	53.1	21.2	6
<b>5,193.2</b>	<b>5,337.1</b>	<b>5,343.4</b>	<b>5,111.7</b>	<b>5,352.8</b>	<b>4,499.7</b>	<b>4,177.3</b>	<b>4,356.3</b>	<b>4,962.5</b>	<b>5,043.9</b>	<b>4,477.9</b>	<b>4,267.2</b>	7
1,779.5	1,879.7	1,841.4	1,912.0	1,944.7	1,376.9	1,141.1	1,192.8	1,571.8	1,697.4	1,283.1	1,177.8	8
1,603.8	1,705.5	1,685.1	1,339.6	1,453.5	1,447.5	1,514.4	1,552.4	1,533.6	1,639.7	1,576.8	1,470.5	9
1,360.4	1,463.5	1,532.7	1,498.3	1,596.0	1,426.4	1,332.4	1,430.9	1,547.2	1,440.3	1,349.9	1,378.7	10
449.4	288.3	284.3	361.8	358.7	248.9	189.4	180.3	310.0	266.5	268.2	240.3	11
<b>5,555.3</b>	<b>5,550.2</b>	<b>5,545.1</b>	<b>5,540.0</b>	<b>5,535.0</b>	<b>5,529.9</b>	<b>5,524.9</b>	<b>5,518.9</b>	<b>5,512.9</b>	<b>5,506.9</b>	<b>5,501.0</b>	<b>5,495.1</b>	12
<b>2.0</b>	<b>1.8</b>	<b>2.5</b>	<b>1.8</b>	<b>1.6</b>	<b>1.4</b>	<b>1.2</b>	<b>0.9</b>	<b>0.9</b>	<b>1.5</b>	<b>0.8</b>	<b>0.6</b>	13
												-
<b>10,886.1</b>	<b>10,814.6</b>	<b>10,618.1</b>	<b>10,935.3</b>	<b>10,615.5</b>	<b>11,823.4</b>	<b>12,242.2</b>	<b>12,114.7</b>	<b>11,456.2</b>	<b>11,248.2</b>	<b>11,996.6</b>	<b>12,277.0</b>	14
<b>5,352.1</b>	<b>4,806.0</b>	<b>5,008.8</b>	<b>5,036.4</b>	<b>5,186.0</b>	<b>7,252.9</b>	<b>7,882.0</b>	<b>7,329.4</b>	<b>6,602.2</b>	<b>6,259.7</b>	<b>7,284.8</b>	<b>8,235.1</b>	15
5,271.2	4,666.9	4,936.5	4,961.3	5,073.3	7,225.3	7,867.2	7,294.8	6,556.0	6,159.4	7,193.0	8,212.2	16
80.9	139.1	72.3	75.1	112.6	27.7	14.8	34.6	46.3	100.2	91.8	23.0	17
<b>5,534.0</b>	<b>6,008.6</b>	<b>5,609.4</b>	<b>5,898.9</b>	<b>5,429.5</b>	<b>4,570.4</b>	<b>4,360.2</b>	<b>4,785.3</b>	<b>4,854.0</b>	<b>4,988.6</b>	<b>4,711.8</b>	<b>4,041.9</b>	18
19.3	70.1	24.1	34.8	23.7	15.1	15.7	3.4	19.1	8.7	26.7	25.1	19
1,280.6	1,283.1	1,241.4	1,362.8	1,118.0	949.9	953.8	920.0	1,172.9	1,082.6	990.9	778.7	20
25.4	40.7	26.9	35.5	24.9	14.5	41.5	22.6	26.7	24.8	36.2	21.2	21
918.5	958.0	932.4	1,181.7	895.2	536.3	532.1	520.7	584.5	735.9	477.1	298.5	22
1,539.0	1,615.6	1,489.8	1,396.3	1,436.9	1,186.6	1,142.6	1,363.8	1,214.2	1,326.1	1,363.3	1,155.5	23
436.8	541.2	458.9	463.1	556.1	510.5	389.8	505.3	459.2	447.3	460.6	333.0	24
200.4	184.1	177.0	222.3	161.0	135.0	131.1	160.7	137.9	173.9	142.2	158.6	25
40.1	38.1	47.6	30.8	42.4	48.4	35.0	41.3	45.7	49.2	29.3	46.5	26
58.4	79.2	40.4	104.1	70.8	105.5	72.9	64.6	80.6	53.5	87.3	48.2	27
353.2	440.9	439.4	398.2	436.4	399.1	416.3	506.2	420.1	405.2	387.6	431.3	28
334.3	352.0	359.3	318.4	306.7	368.0	364.2	309.8	359.2	346.6	296.7	392.0	29
118.4	185.9	167.5	158.3	165.8	176.3	165.4	175.7	165.2	176.4	211.4	173.2	30

## ตารางที่ 49

การสำรวจภาวะการทำงานของประชากรในภาคตะวันออกเฉียงเหนือ (ต่อ)

	2546	2547	2548	2549	2550
31 กิจกรรมด้านบริการชุมชน สังคม และการบริการส่วนบุคคลอื่นๆ	144.0	144.3	141.1	149.0	146.8
32 ลูกจ้างในครัวเรือนส่วนบุคคล	38.6	39.0	41.0	29.8	31.6
33 องค์การระหว่างประเทศ	-	0.2	0.1	-	0.4
34 อื่น ๆ	-	0.2	-	0.3	-
<b>ผู้ว่างงานจำแนกตามอุตสาหกรรมที่เกี่ยวข้อง</b>					-
35 ผู้ว่างงาน	<b>279.4</b>	<b>283.4</b>	<b>244.3</b>	<b>191.9</b>	<b>165.4</b>
36 ไม่เคยทำงานมาก่อน	65.8	65.1	50.2	47.2	59.5
37 เคยทำงานมาก่อน	213.6	218.3	194.0	144.6	105.9
38 <b>ภาคเกษตรกรรม</b>	<b>93.3</b>	<b>106.6</b>	<b>66.4</b>	<b>52.1</b>	<b>26.2</b>
39 เกษตรกรรม การล่าสัตว์ และการป่าไม้	106.7	106.4	66.1	52.1	27.3
40 การประมง	0.1	0.2	0.3	-	0.1
41 <b>นอกภาคเกษตรกรรม</b>	<b>106.8</b>	<b>111.7</b>	<b>120.1</b>	<b>92.5</b>	<b>78.6</b>
42 การทำเหมืองแร่ และเหมืองหิน	-	-	0.1	-	0.5
43 อุตสาหกรรม (การผลิต)	34.7	35.4	43.4	25.3	24.1
44 การไฟฟ้า ก๊าซ และประปา	0.4	0.1	0.3	0.2	-
45 การก่อสร้าง	31.5	30.9	44.1	27.4	25.8
46 การขายส่ง การขายปลีก การซ่อมแซม ยานยนต์ รถจักรยานยนต์ ของใช้ส่วนบุคคล	17.2	23.8	22.2	19.3	12.2
47 โรงแรม และภัตตาคาร	6.8	5.7	6.4	4.3	5.9
48 การขนส่ง สถานที่เก็บสินค้า และคมนาคม	4.7	3.8	1.9	3.9	1.5
49 การเป็นตัวกลางทางการเงิน	0.6	1.2	0.4	1.2	0.1
50 กิจกรรมด้านอสังหาริมทรัพย์ การให้เช่าและกิจกรรมทางธุรกิจ	1.6	0.9	1.3	1.9	2.4
51 การบริหารราชการ และการป้องกันประเทศ รวมการประกันสังคมภาคบังคับ	4.5	2.6	0.9	2.0	1.1
52 การศึกษา	2.0	2.2	1.3	1.8	1.2
53 งานด้านสุขภาพ และงานสังคมสงเคราะห์	0.8	1.3	1.3	1.3	0.9
54 กิจกรรมด้านบริการชุมชน สังคม และการบริการส่วนบุคคลอื่นๆ	0.9	2.7	2.0	2.4	2.2
55 ลูกจ้างในครัวเรือนส่วนบุคคล	1.3	1.3	2.1	1.5	0.7
56 องค์การระหว่างประเทศ	-	-	-	-	-
57 อื่น ๆ	-	-	-	-	0.0

ที่มา: จากการสำรวจภาวะการทำงานของประชากร สำนักงานสถิติแห่งชาติ

